



**ESTADO DO PARÁ**  
**PREFEITURA MUNICIPAL DE CURRALINHO**  
**COMISSÃO PERMANENTE DE LICITAÇÃO**

**EDITAL**

**PROC. ADM Nº 2019002**

**PROCESSO LICITATÓRIO Nº 2/2019- 00002**

**MODALIDADE: TOMADA DE PREÇOS**  
**Tipo Menor preço**

A Comissão de Licitação do Município de CURRALINHO, através da PREFEITURA MUNICIPAL DE CURRALINHO, leva ao conhecimento dos interessados que, na forma da Lei n.º 8.666, de 21 de junho de 1993, e alterações posteriores, fará realizar licitação na modalidade de TOMADA DE PREÇOS, do tipo menor preço, para atender o objeto constante deste Edital, mediante as condições a seguir estabelecidas:

**HABILITAÇÃO PRÉVIA - RECEBIMENTO E INÍCIO DA ABERTURA DO ENVELOPE DOCUMENTAÇÃO**

**DIA:** até 15 de fevereiro de 2019.

**HORÁRIO:** 9h30min.

**LOCAL:** AVENIDA JARBAS PASSARINHO, S/Nº, BAIRRO CENTRO,  
CURRALINHO/PA.SALA DA CPL.

Palácio do Executivo – Av. Jarbas Passarinho, s/nº - Centro  
CEP: 68.815-000 – Currealinho – Pará



**ESTADO DO PARÁ**  
**PREFEITURA MUNICIPAL DE CURALINHO**  
**COMISSÃO PERMANENTE DE LICITAÇÃO**

1. Se no dia supracitado não houver expediente, o recebimento e o início da abertura dos envelopes referentes a esta TOMADA DE PREÇOS realizar-se-ão no primeiro dia útil de funcionamento que se seguir.

2. No local indicado serão realizados os procedimentos pertinentes a esta TOMADA DE PREÇOS, com respeito a:

2.1 - recebimento dos envelopes Documentação e Proposta;

2.2 - abertura dos envelopes Documentação e verificação da situação da licitante;

2.3 - abertura dos envelopes Proposta das licitantes habilitadas.

3. As decisões da Comissão de Licitação serão comunicadas mediante publicação, pelo menos por 01 (um) dia, salvo com referência àquelas que puderem ser comunicadas diretamente, mediante ofício, aos representantes legais das licitantes, principalmente, quanto a:

3.1 - habilitação ou inabilitação da licitante;

3.2 - julgamento das propostas;

3.3 - resultado de recurso porventura interposto;

3.4 - resultado de julgamento desta TOMADA DE PREÇOS.

4. A solicitação de esclarecimento de dúvidas a respeito de condições do Edital e de outros assuntos relacionados a presente licitação deverá ser efetuada pelas empresas interessadas em participar do certame, de preferência, até o 3º (terceiro) dia útil que anteceder a data estabelecida no preâmbulo deste Instrumento Convocatório para a reunião de recebimento e abertura do envelopes Documentação e Proposta.

5. A resposta da Comissão de Licitação ao pedido de esclarecimento formulado será divulgada mediante publicação, publicação, salvo com referência àquelas que puderem ser comunicadas diretamente, mediante ofício, aos representantes legais das licitantes.

**DO OBJETO**

Palácio do Executivo – Av. Jarbas Passarinho, s/nº - Centro  
CEP: 68.815-000 – Curalinho – Pará



**ESTADO DO PARÁ**  
**PREFEITURA MUNICIPAL DE CURRALINHO**  
**COMISSÃO PERMANENTE DE LICITAÇÃO**

6. A presente licitação tem como objeto a CONTRATAÇÃO DE EMPRESA ESPECIALIZADA EM SERVIÇOS DE ENGENHARIA E CONSTRUÇÃO CIVIL, VISANDO A REFORMA, REPAROS E READEQUAÇÃO PARA CARS (CENTRO DE REFERÊNCIA DE ASSISTÊNCIA SOCIAL) LOCALIZADO NO BAIRRO DA MARAMBAIA, MUNICÍPIO DE CURRALINHO-PA, DE ACORDO COM PROJETO, PLANILHA ORÇAMENTÁRIA E CRONOGRAMA FÍSICO-FINANCEIRO.

**DA PARTICIPAÇÃO NA LICITAÇÃO**

7. Poderão participar desta TOMADA DE PREÇOS quaisquer licitantes que comprovem possuir os requisitos mínimos de qualificação exigidos na Condição da HABILITAÇÃO PRÉVIA, e cujo objeto social da empresa, expresso no estatuto ou contrato social, especifique atividade compatível com o objeto licitado.

7.1 - A licitante poderá habilitar-se previamente por cadastramento na Comissão de Licitação do Município de CURRALINHO, realizado até o terceiro dia anterior à data marcada para a abertura dos envelopes Documentação;

8. Não poderão concorrer nesta TOMADA DE PREÇOS:

8.1 - consórcios de empresa, qualquer que seja sua forma de constituição;

8.2 - empresas que estejam suspensas de participar em licitação realizada pelo Município de CURRALINHO; e

8.3 - empresas que foram declaradas inidôneas para licitar ou contratar com a Administração Pública, enquanto perdurarem os motivos da punição.

**DO PROCEDIMENTO**

9. O representante legal da licitante deverá entregar, impreterivelmente, os envelopes Documentação e Proposta até o dia, horário e local já fixados no preâmbulo.

9.1 - Não será aceita, em nenhuma hipótese, a participação de licitante retardatária, a não ser como ouvinte.

10. Uma vez iniciada a abertura dos envelopes Documentação e Proposta, não serão permitidas quaisquer retificações que possam influir no resultado final desta

Palácio do Executivo – Av. Jarbas Passarinho, s/nº - Centro  
CEP: 68.815-000 – Currealinho – Pará





**ESTADO DO PARÁ**  
**PREFEITURA MUNICIPAL DE CURRALINHO**  
**COMISSÃO PERMANENTE DE LICITAÇÃO**

TOMADA DE PREÇOS, ressalvado o disposto na Condição 37.

11. Na primeira sessão, os envelopes contendo os documentos relativos à habilitação serão abertos, na presença das interessadas, pela Comissão de Licitação, que fará a conferência e dará vista da documentação, a qual deverá ser rubricada pelos representantes legais das licitantes presentes.

11.1 - Abertos os envelopes Documentação, a Comissão de Licitação, a seu juízo exclusivo, poderá apreciar os documentos de cada licitante e, na mesma reunião, divulgar o nome das habilitadas e das inhabilitadas.

12. A regularidade do cadastramento da licitante no Cadastro de Fornecedores do Município de CURRALINHO será confirmada mediante a exibição do pertinente certificado, cuja cópia autenticada será rubricada pelos membros da Comissão e pelos representantes legais da licitantes presentes e deverá estar anexada ao restante da documentação habilitatória, apresentada dentro do envelope Documentação.

13. Havendo irregularidade no cadastramento junto ao Município de CURRALINHO, a licitante será inhabilitada. Também será inhabilitada a licitante que não esteja cadastrada no Município de CURRALINHO, nos termos desta TOMADA DE PREÇOS.

14. As licitantes que deixarem de apresentar quaisquer dos documentos exigidos no envelope Documentação, ou os apresentarem em desacordo com o estabelecido nesta TOMADA DE PREÇOS ou com irregularidades, serão inhabilitadas, não se admitindo complementação posterior.

15. Não sendo necessária a suspensão da reunião para análise da documentação ou realização de diligências ou consultas, a Comissão decidirá sobre a habilitação de cada licitante. Se, eventualmente, surgirem dúvidas que não possam ser dirimidas de imediato, as dúvidas serão consignadas em ata e a conclusão da habilitação dar-se-á em sessão convocada previamente, ou mediante ofício ou publicação.

16. Ocorrendo o desdobramento da sessão de habilitação, nova data e horário serão estabelecidos pela Comissão de Licitação para abertura dos envelopes Proposta.

16.1 - As licitantes serão convocadas a comparecerem, ficando os envelopes contendo as referidas Propostas sob a guarda da Comissão de Licitação,

Palácio do Executivo – Av. Jarbas Passarinho, s/nº - Centro  
CEP: 68.815-000 – Curalinho – Pará





**ESTADO DO PARÁ**  
**PREFEITURA MUNICIPAL DE CURALINHO**  
**COMISSÃO PERMANENTE DE LICITAÇÃO**

devidamente lacrados e rubricados no fecho pelos seus membros e pelos representantes legais das licitantes presentes.

17. Após a abertura dos envelopes Documentação, os demais, contendo a Proposta, serão abertos:

17.1 - se houver renúncia registrada em ata ou formalizada por escrito de todas as licitantes ao direito de interposição de recurso; ou

17.2 - após transcorrido o prazo regulamentar, sem que tenha havido interposição de recurso; ou

17.3 - após dado o conhecimento do deferimento ou indeferimento do recurso interposto.

18. A abertura dos envelopes Documentação e Proposta será realizada em sessão pública, da qual se lavrará ata circunstanciada, assinada pelos membros da Comissão de Licitação, consignando, se for o caso, os registros efetuados pelos representantes legais das licitantes presentes.

18.1 - Consideradas as ressalvas contidas neste Edital, qualquer reclamação deverá ser feita no ato da reunião pelos representantes legais das licitantes presentes; e

18.2 - a inabilitação da licitante importa preclusão do seu direito de participar das fases subseqüentes.

19. Todos os documentos e igualmente as propostas serão rubricados pelos membros da Comissão de Licitação e pelos representantes legais das licitantes presentes à sessão.

19.1 - Se não houver tempo suficiente para a abertura dos envelopes Documentação e Proposta em único momento, em face do exame da documentação e da conformidade das propostas apresentadas com os requisitos do Edital, os envelopes não abertos já rubricados no fecho, ficarão em poder da Comissão de Licitação até a data e horários marcados para prosseguimento dos trabalhos.

20. Após a fase de habilitação, não caberá desistência das propostas, salvo por motivo justo decorrente de fato superveniente e aceito pela Comissão de Licitação.

Palácio do Executivo – Av. Jarbas Passarinho, s/nº - Centro  
CEP: 68.815-000 – Curalinho – Pará



**ESTADO DO PARÁ**  
**PREFEITURA MUNICIPAL DE CURRALINHO**  
**COMISSÃO PERMANENTE DE LICITAÇÃO**

20.1 - Ultrapassada a fase de habilitação das licitantes e abertos os envelopes Proposta, não caberá desclassificar as propostas de preços por motivo relacionado à habilitação, salvo em razão de fatos supervenientes ou só conhecidos após o julgamento.

21. É facultada à Comissão de Licitação ou à autoridade superior, em qualquer fase desta TOMADA DE PREÇOS, a promoção de diligência destinada a esclarecer ou completar a instrução do processo, vedada a inclusão posterior de documentos ou informação que deveriam constar originariamente da documentação e das propostas.

22. Considera-se como representante qualquer pessoa credenciada pela licitante, mediante contrato, procuração ou documento equivalente, para falar em seu nome durante a reunião de abertura dos envelopes, seja referente à documentação ou à proposta.

22.1 - Entende-se por documento credencial:

a) contrato social, quando a pessoa credenciada for sócia da empresa licitante;

b) procuração ou declaração da licitante com poderes para que a pessoa credenciada possa falar em seu nome em qualquer fase desta licitação;

22.2 - cada credenciado poderá representar apenas uma licitante;

22.3 - o documento credencial poderá ser apresentado à Comissão de Licitação no início dos trabalhos, isto é, antes da abertura dos envelopes Documentação e Proposta, ou quando esta o exigir;

22.4 - a não apresentação do credenciamento não inabilitará a licitante, mas impedirá o seu representante de se manifestar e responder em seu nome.

23. Os envelopes contendo as propostas das licitantes inabilitadas ficarão à disposição das mesmas pelo período de 10 (dez) dias úteis, contados do encerramento da licitação (transcorrido o prazo regulamentar para interposição de recurso contra o resultado da licitação ou, se for o caso, quando denegados os recursos interpostos), após o que serão destruídos pela Comissão de Licitação.





**ESTADO DO PARÁ**  
**PREFEITURA MUNICIPAL DE CURRALINHO**  
**COMISSÃO PERMANENTE DE LICITAÇÃO**

**DA HABILITAÇÃO PRÉVIA**

24. A HABILITAÇÃO PRÉVIA para a participação nesta TOMADA DE PREÇOS, compreende:

24.1 - cadastramento na Comissão de Licitação do Município de CURRALINHO PARÁ, realizado até o terceiro dia anterior à data marcada para a abertura dos envelopes Documentação;

25. O CADASTRAMENTO NA COMISSÃO DE LICITAÇÃO DO MUNICÍPIO DE CURRALINHO PARÁ será realizado para as licitantes não cadastradas e será aceito até o terceiro dia que antecede a data para abertura do envelope DOCUMENTAÇÃO, e far-se-á mediante a apresentação de documentos tratados nos artigos 27 a 31 da Lei n.º 8.666/93, devendo ser entregues numerados, de preferência, seqüencialmente e na ordem a seguir, a fim de permitir maior rapidez durante a conferência e exame correspondente.

25.1 - Relativos à Habilitação Jurídica:

a) registro comercial, no caso de empresa individual;

b) ato constitutivo, estatuto ou contrato social em vigor devidamente registrado, em se tratando de sociedades comerciais e, no caso de sociedades por ações, acompanhado de documentos de eleição de seus administradores;

b.1) os documentos em apreço deverão estar acompanhados de todas as alterações ou da consolidação respectiva;

c) inscrição do ato constitutivo, no caso de sociedades civis, acompanhada de prova de diretoria em exercício; e

d) decreto de autorização, em se tratando de empresa ou sociedade estrangeira em funcionamento no País, e ato de registro ou autorização para funcionamento expedido pelo Órgão competente, quando a atividade assim o exigir.

e) declaração da licitante de que não possui em seu quadro de pessoal empregado(s) com menos de 18 (dezoito) anos em trabalho noturno, perigoso ou insalubre e de 16 (dezesseis) anos em qualquer trabalho, salvo na

Palácio do Executivo – Av. Jarbas Passarinho, s/nº - Centro  
CEP: 68.815-000 – Currealinho – Pará



**ESTADO DO PARÁ**  
**PREFEITURA MUNICIPAL DE CURRALINHO**  
**COMISSÃO PERMANENTE DE LICITAÇÃO**

condição de aprendiz, nos termos do art. 27 da Lei nº 8.666/93.

25.2 - Relativos à Regularidade Fiscal e Trabalhista:

a) prova de inscrição no Cadastro de Pessoas Físicas (CPF) ou no Cadastro Nacional de Pessoa Jurídica (CNPJ);

b) prova de inscrição no Cadastro de contribuintes estadual, ou municipal ou distrital, se houver, relativo ao domicílio ou sede da licitante, pertinente ao seu ramo de atividade e compatível com o objeto licitado

b.1) em razão do objeto do certame se referir a prestação de serviços, a licitante estará obrigada a apresentação da inscrição municipal;

c) prova de regularidade para com as Fazendas Federal, Estadual e Municipal do domicílio ou sede da licitante, ou outra equivalente, na forma da lei;

c 1) faz parte da prova de regularidade para com a Fazenda Federal, a Certidão Quanto à Dívida Ativa da União, fornecida pela Procuradoria da Fazenda Nacional.

d) prova de regularidade relativa à Seguridade Social (CND) e ao Fundo de Garantia por Tempo de Serviço (CRF), demonstrando situação regular no cumprimento dos encargos sociais instituídos por lei.

e) Certidão Negativa de Débitos Trabalhistas - CNDT, nos termos do Título VII-A, da Consolidação das Leis do Trabalho, aprovada pelo Decreto-Lei nº. 5.452, de 1º de maio de 1943 (Lei nº.12.440, de 07 de junho de 2011).

f) No caso de Microempresa ou Empresa de Pequeno Porte, quando desejar os benefícios da Lei Complementar 123/2006, quando optante pelo Simples Nacional deverá apresentar comprovante pelo Simples Nacional emitido pela Secretaria da Receita Federal;

g) Quando não optante pela Simples Nacional apresentar declaração de imposto de Renda ou balanço patrimonial e demonstrações do resultado econômico do exercício comprovando ter receita bruta dentro dos limites estabelecidos nos incisos I e II do artigo 3º da Lei Complementar de N° 123/2006, ou ainda comprovante da condição de ME ou EPP expedida pela Junta Comercial;

Palácio do Executivo – Av. Jarbas Passarinho, s/nº - Centro  
CEP: 68.815-000 – Currealinho – Pará





**ESTADO DO PARÁ**  
**PREFEITURA MUNICIPAL DE CURRALINHO**  
**COMISSÃO PERMANENTE DE LICITAÇÃO**

h) As Microempresas e as Empresas de Pequeno Porte deverão apresentar toda a documentação exigida para a habilitação, inclusive os documentos comprobatórios da regularidade fiscal, mesmo que estes apresentem alguma restrição:

i) Havendo restrição na comprovação da regularidade fiscal das Microempresas e as Empresas de Pequeno Porte, será assegurado o prazo de 5 (cinco) dias úteis, cujo termo inicial corresponderá ao momento em que o proponente apresentar preço inferior ao menor preço ofertado na etapa de lances, prorrogáveis por igual período, a critério da Administração Pública, para regularização da documentação, pagamento ou parcelamento do débito e emissão de eventuais certidões negativas ou positivas com efeito de certidão negativa;

j) Poderá haver prorrogação do prazo para a regularização fiscal desde que a interessada apresente requerimento, devidamente fundamentado, a ser dirigido ao Presidente da Comissão de Licitação;

k) Entende-se por tempestivo o requerimento apresentado dentro dos 05 (cinco) dias úteis inicialmente concedidos;

l) A não regularização da documentação, no prazo previsto neste item, implicará decadência do direito à contratação, sem prejuízo das sanções cabíveis.

m) As microempresas e empresas de pequeno porte, nos termos da legislação civil, acrescentarão a sua firma ou denominação as expressões "Microempresa" ou Empresa de Pequeno Porte", ou suas respectivas abreviações, "ME" ou "EPP", conforme o caso, sendo facultativa a inclusão do objeto da sociedade (art. 72, da LC 123/2006).

**25.3 - Relativa à Qualificação Técnica:**

a) registro ou inscrição na entidade competente da região a que estiver vinculada a licitante, que comprove atividade relacionada com o objeto da presente TOMADA DE PREÇOS, quando for o caso;

b) 1 (um) atestado (ou declaração) de capacidade técnica, ou mais, expedidos por pessoa jurídica de direito público ou privado, devidamente registrado na entidade profissional competente, que comprove(m) prestação de serviços similares ao objeto da licitação;



**ESTADO DO PARÁ**  
**PREFEITURA MUNICIPAL DE CURRALINHO**  
**COMISSÃO PERMANENTE DE LICITAÇÃO**

b.1) a apresentação do atestado de capacidade de que trata essa alínea visa apenas ao cadastramento da licitante no Cadastro de Fornecedores do Município de CURRALINHO PARÁ, não dispensando a apresentação dos atestados/ declarações de capacidade técnica exigidos neste Edital, para fins de habilitação na licitação.

25.4 - Relativos à Qualificação Econômico-Financeira:

a) balanço patrimonial e demonstrações contábeis do último exercício social, já exigíveis e apresentados na forma da lei, que comprovem a boa situação financeira da empresa, vedada a sua substituição por balancetes ou balanços provisórios, podendo ser atualizados, quando encerrados há mais de 3 (três) meses da data de apresentação da proposta, tomando como base a variação, ocorrida no período, do ÍNDICE GERAL DE PREÇOS - DISPONIBILIDADE INTERNA - IGP-DI, publicado pela Fundação Getúlio Vargas - FGV ou de outro indicador que o venha substituir.

Observações: serão considerados aceitos como na forma da lei o balanço patrimonial e demonstrações contábeis assim apresentados:

1) sociedades regidas pela Lei nº 6.404/76 (sociedade anônima):

- publicados em Diário Oficial; e
- publicados em jornal de grande circulação; e
- por fotocópia registrada ou autenticada na Junta Comercial da sede ou domicílio da licitante.

2) sociedades por cota de responsabilidade limitada (LTDA):

- por fotocópia do livro Diário, inclusive com os Termos de Abertura e de Encerramento, devidamente autenticado na Junta Comercial da sede ou domicílio da licitante ou em outro órgão equivalente; ou

- por fotocópia do Balanço e das Demonstrações Contábeis devidamente registrados ou autenticadas na Junta Comercial da sede ou domicílio da licitante;

3) sociedades sujeitas ao regime estabelecido na Lei nº 9.317, de 05 de

Palácio do Executivo – Av. Jarbas Passarinho, s/nº - Centro  
CEP: 68.815-000 – Curralinho – Pará





**ESTADO DO PARÁ**  
**PREFEITURA MUNICIPAL DE CURRALINHO**  
**COMISSÃO PERMANENTE DE LICITAÇÃO**

dezembro de 1996 - Lei das Microempresas e das Empresas de Pequeno Porte "SIMPLES":

- por fotocópia do livro Diário, inclusive com os Termos de Abertura e de Encerramento, devidamente autenticado na Junta Comercial da sede ou domicílio da licitante ou em outro órgão equivalente; ou

- por fotocópia do Balanço e das Demonstrações Contábeis devidamente registrados ou autenticadas na Junta Comercial da sede ou domicílio da licitante;

4) sociedade criada no exercício em curso:

- por fotocópia do Balanço de Abertura, devidamente registrado ou autenticado na Junta Comercial da sede ou domicílio da licitante;

5) o balanço patrimonial e as demonstrações contábeis deverão estar assinadas por Contador ou por outro profissional equivalente, devidamente registrado no Conselho Regional de Contabilidade.

b) a boa situação financeira será avaliada pelos Índices de Liquidez Geral (LG), Solvência Geral (SG) e Liquidez Corrente (LC), resultantes da aplicação das seguintes fórmulas:

LG = ATIVO CIRCULANTE + REALIZÁVEL A LONGO PRAZO

PASSIVO CIRCULANTE + EXIGÍVEL A LONGO PRAZO

SG = ATIVO TOTAL

PASSIVO CIRCULANTE + EXIGÍVEL A LONGO PRAZO

LC = ATIVO CIRCULANTE

PASSIVO CIRCULANTE



**ESTADO DO PARÁ**  
**PREFEITURA MUNICIPAL DE CURRALINHO**  
**COMISSÃO PERMANENTE DE LICITAÇÃO**

b.1) as fórmulas deverão estar devidamente aplicadas em memorial de cálculos juntado ao balanço;

b.1.1) caso o memorial não seja apresentado, a Comissão de Licitação reserva-se o direito de efetuar os cálculos;

b.2) se necessária a atualização do balanço e do capital social, deverá ser apresentado, juntamente com os documentos em apreço, o memorial de cálculo correspondente;

c) certidão negativa de falência ou concordata, expedida pelo distribuidor da sede da pessoa jurídica, ou de execução patrimonial, expedida no domicílio da pessoa física.

26. A licitante poderá providenciar o seu cadastramento no Município de CURRALINHO, apresentando a documentação exigida neste Edital na Comissão de Licitação, na AVENIDA JARBAS PASSARINHO, S/Nº, BAIRRO CENTRO.

#### **DA VISTORIA**

27. A licitante deverá vistoriar o local onde será executada a obra objeto desta **Tomada de Preços** para inteirar-se das condições e grau de dificuldades existentes. A visita ao local da obra será realizada impreterivelmente nos dias 12 de fevereiro de 2019, às 10h30min com engenheiro responsável designado pela Prefeita do Município de Currealinho e o Secretário de Obras do Município, que prestará informações sobre o local e serviços. Após a visita, será fornecido pela SEMITSU/PMC um Atestado de Visita Técnica, que deverá compor a documentação do Envelope nº. 01 (Habilitação).

#### **DO RECEBIMENTO DOS ENVELOPES**

28. Até o dia, horário e local fixados no preâmbulo deste Edital, cada licitante deverá apresentar à Comissão de Licitação, simultaneamente, sua documentação e proposta de preços, em envelopes separados, fechados e rubricados no fecho, contendo em suas partes externas e frontais, em caracteres destacados, além do





**ESTADO DO PARÁ**  
**PREFEITURA MUNICIPAL DE CURRALINHO**  
**COMISSÃO PERMANENTE DE LICITAÇÃO**

nome comercial da licitante, os seguintes dizeres:

TOMADA DE PREÇOS Nº 2/2019-00002  
COMISSÃO DE LICITAÇÃO DO MUNICÍPIO DE CURRALINHO  
DOCUMENTAÇÃO - ENVELOPE Nº 1  
PROPONENTE: \_\_\_\_\_

TOMADA DE PREÇOS Nº 2/2019-00002  
COMISSÃO DE LICITAÇÃO DO MUNICÍPIO DE CURRALINHO  
PROPOSTA - ENVELOPE Nº 2  
PROPONENTE: \_\_\_\_\_

**DA DOCUMENTAÇÃO - ENVELOPE Nº 1**

29. Todas as licitantes, deverão apresentar, dentro do Envelope nº 1, os documentos específicos para participação nesta TOMADA DE PREÇOS, devendo ser entregues, de preferência, numerados seqüencialmente e na ordem a seguir indicada, a fim de permitir maior rapidez na conferência e exame correspondentes:

29.1. Certificado de Registro Cadastral, emitido setor competente do Município de CURRALINHO, de acordo com as exigências constantes deste Edital.

**RELATIVOS À HABILITAÇÃO JURÍDICA**

30. Cédula de Identidade;

30.1. Registro comercial no caso de empresário, ou;

30.2. No caso de empresas, Ato Constitutivo, Estatuto ou Contrato Social acompanhado de sua última alteração consolidada em vigor devidamente registrada, e, no caso de sociedades por ações, todas as alterações ou a respectiva consolidação acompanhada dos documentos de eleição de seus administradores;  
ou

30.3. Inscrição do ato constitutivo, no caso de sociedades simples, acompanhada de prova de diretoria em exercício, ou;



**ESTADO DO PARÁ**  
**PREFEITURA MUNICIPAL DE CURRALINHO**  
**COMISSÃO PERMANENTE DE LICITAÇÃO**

30.4. Decreto de autorização, em se tratando de empresa ou sociedade estrangeira em funcionamento no País, e ato de registro ou autorização para funcionamento expedido pelo órgão competente, quando a atividade assim o exigir;

30.5. Certidão de comprovação da condição de Microempresa ou Empresa de Pequeno Porte, expedida pela Junta Comercial nos termos do art. 8º, da Instrução Normativa nº 103, de 30 de abril de 2007, do Departamento Nacional de Registro do Comércio – DNRC, ou;

30.6. Declarar seu enquadramento como Microempresa ou Empresa de Pequeno Porte na forma da Lei Complementar nº 123/2006, mediante modelo de declaração constante do Anexo VI;

30.7. Declaração da licitante de que não possui em seu quadro de pessoal empregado(s) com menos de 18 (dezoito) anos em trabalho noturno, perigoso ou insalubre e de 16 (dezesesseis) anos em qualquer trabalho, salvo na condição de aprendiz, nos termos do inc. XXXIII do art. 7º da Constituição Federal de 1998 (Lei nº 9.854/99), conforme modelo constante do Anexo VII;

**RELATIVOS À REGULARIDADE FISCAL E TRABALHISTA**

31. Prova de inscrição no Cadastro Nacional de Pessoa Jurídica (CNPJ);

31.1. Prova de inscrição no cadastro de contribuintes Estadual ou Municipal, se houver, relativo ao domicílio ou sede do licitante, pertinente ao seu ramo de atividade e compatível com o objeto contratual.

31.2. Certidão Conjunta Negativa de Débitos ou Certidão Positiva Com Efeito Negativo relativos a Tributos Federais e à Dívida Ativa da União, abrangendo inclusive as Contribuições Sociais, expedida pela Receita Federal do Brasil (RFB) e Procuradoria-Geral da Fazenda Nacional (PGFN).

31.3. Certidão Negativa ou Certidão Positiva Com efeito Negativo de Tributos Estaduais, expedida pela Fazenda Estadual da sede da licitante;

31.4. Certidão Negativa ou Certidão Positiva Com efeito Negativo de Tributos Municipais, expedida pela Fazenda Municipal da sede da licitante;





**ESTADO DO PARÁ**  
**PREFEITURA MUNICIPAL DE CURRALINHO**  
**COMISSÃO PERMANENTE DE LICITAÇÃO**

31.5. Certidão Negativa de Débitos Trabalhistas, expedido pela Justiça do Trabalho;

31.6. Certificado de Regularidade do FGTS - CRF, expedido pela Caixa Econômica Federal.

31.7. Conforme dispõe a Lei Complementar nº. 123 de 14 de dezembro de 2006, que permite as Microempresa (ME) ou Empresa de Pequeno Porte (EPP) deverão apresentar toda documentação relativa à comprovação da regularidade fiscal, mesmo que esta apresente alguma restrição, quando lhe será concedido o prazo de 05 (cinco) dias úteis para sua regularização, podendo o referido prazo ser prorrogado por igual período a critério da Administração.

**RELATIVA À QUALIFICAÇÃO TÉCNICA**

32. Certidão de Registro da empresa no Conselho Regional de Engenharia e Agronomia - CREA de qualquer região, dentro de seu prazo de validade;

32.1. Certidão de Acervo Técnico (CAT) emitida pelo CREA, do profissional de nível superior (Engenheiro Civil) pertencente ao quadro da Empresa devidamente registrado no órgão competente, com sua identificação constante na Certidão de Registro da empresa junto ao CREA, que possua Anotações de Responsabilidade Técnica por execução de obras de características semelhantes as do objeto da presente licitação, o qual ficará responsável pela execução da obra contratada, vedado aqueles que atestam execução de fiscalização, supervisão ou coordenação da execução de obra e serviços;

32.2. A comprovação do vínculo empregatício do profissional com a licitante poderá ser efetuada por intermédio do Contrato Social, se sócio, ou da Carteira de Trabalho ou Contrato de Trabalho ou pela Certidão de Registro da licitante no Conselho Regional de Engenharia e Agronomia – CREA, se nela constar o nome do profissional indicado;

32.3. Os profissionais indicados pela licitante para fins de comprovação da capacidade técnico-profissional deverão participar da obra objeto da licitação,



**ESTADO DO PARÁ**  
**PREFEITURA MUNICIPAL DE CURRALINHO**  
**COMISSÃO PERMANENTE DE LICITAÇÃO**

admitindo-se a substituição por profissionais de experiência equivalente ou superior, desde que aprovada previamente pela Prefeitura Municipal de Curalinho;

32.4. Declaração, assinada pelo representante legal do proponente, de que manterá no Canteiro de Obra se considerado adjudicatário do objeto da presente licitação, um Engenheiro Civil ou Arquiteto, responsável pela execução da obra, indicando o nome e o número da inscrição junto ao CREA, cujo nome deverá constar na Anotações de Responsabilidade Técnica (ART) relativa ao objeto da presente licitação, bem como disporá de pessoal técnico, equipamentos e ferramentas necessários à execução da obra;

32.5. Declaração de que a licitante tomou conhecimento de todas condições para o cumprimento do objeto da presente licitação;

32.6. Atestado ou Declaração emitido pela Secretaria Municipal de Infraestrutura, Transporte e Serviços Urbanos - ou por servidor por ela designado, de que a licitante vistoriou através de seu Responsável Técnico, o local destinado à construção da obra, tomando conhecimento de todas as condições e dificuldades que possam influir direta ou indiretamente na execução da obra objeto da Tomada de Preços nº 2/2019-00002.

32.7. Se a referida declaração ou comprovante não estiverem junto à documentação da licitante, será considerada, se estiver, a segunda via em poder da Comissão Permanente de Licitação, para fins de habilitação.

32.8 - 1 (um) ou mais atestado (ou declaração) de capacidade técnica em nome da licitante, expedido(s) por pessoa jurídica de direito público ou privado, devidamente registrado(s) na entidade profissional competente, que comprove(m) ter a licitante executado serviços condizentes com o objeto desse certame;

32.9 - declaração indicando o(s) nome(s), CPF, nº(s) do registro na entidade profissional competente, do(s) responsável (eis) técnico(s) que acompanhará (ão) a execução dos serviços de que trata o objeto desta TOMADA DE PREÇOS;





**ESTADO DO PARÁ**  
**PREFEITURA MUNICIPAL DE CURRALINHO**  
**COMISSÃO PERMANENTE DE LICITAÇÃO**

32.10 - declaração fornecida pela Comissão de Licitação comprovando que a licitante recebeu todos os documentos necessários ao cumprimento do objeto desta TOMADA DE PREÇOS.

a) Se, por qualquer motivo, a referida declaração não estiver junto à documentação, será considerada, se houver, a segunda via em poder da Comissão de Licitação, para fins de habilitação e;

b) a declaração de que trata esta Condição será emitida no momento em que a empresa retirar o Edital diretamente na Comissão de Licitação;

**RELATIVOS À QUALIFICAÇÃO ECONÔMICO-FINANCEIRA**

33. balanço patrimonial e demonstrações contábeis do último exercício social, já exigíveis e apresentados na forma da lei, que comprovem a boa situação financeira da empresa, vedada a sua substituição por balancetes ou balanços provisórios, podendo ser atualizados, quando encerrados há mais de 3 (três) meses da data de apresentação da proposta, tomando como base a variação, ocorrida no período, do ÍNDICE GERAL DE PREÇOS - DISPONIBILIDADE INTERNA - IGP-DI, publicado pela Fundação Getúlio Vargas - FGV ou de outro indicador que o venha substituir.

Observações: serão considerados aceitos como na forma da lei o balanço patrimonial e demonstrações contábeis assim apresentados:

1) sociedades regidas pela Lei nº 6.404/76 (sociedade anônima):

- publicados em Diário Oficial; e
- publicados em jornal de grande circulação; e
- por fotocópia registrada ou autenticada na Junta Comercial da sede ou domicílio da licitante.

2) sociedades por cota de responsabilidade limitada (LTDA):

- por fotocópia do livro Diário, inclusive com os Termos de Abertura e de Encerramento, devidamente autenticado na Junta Comercial da sede ou

Palácio do Executivo – Av. Jarbas Passarinho, s/nº - Centro  
CEP: 68.815-000 – Currealinho – Pará



**ESTADO DO PARÁ**  
**PREFEITURA MUNICIPAL DE CURRALINHO**  
**COMISSÃO PERMANENTE DE LICITAÇÃO**

domicílio da licitante ou em outro órgão equivalente; ou

- por fotocópia do Balanço e das Demonstrações Contábeis devidamente registrados ou autenticadas na Junta Comercial da sede ou domicílio da licitante;

3) sociedades sujeitas ao regime estabelecido na Lei Complementar n.º 123/2006 - Lei das Microempresas e das Empresas de Pequeno Porte "SIMPLES":

- por fotocópia do livro Diário, inclusive com os Termos de Abertura e de Encerramento, devidamente autenticado na Junta Comercial da sede ou domicílio da licitante ou em outro órgão equivalente; ou

- por fotocópia do Balanço e das Demonstrações Contábeis devidamente registrados ou autenticadas na Junta Comercial da sede ou domicílio da licitante;

4) sociedade criada no exercício em curso:

- por fotocópia do Balanço de Abertura, devidamente registrado ou autenticado na Junta Comercial da sede ou domicílio da licitante;

5) o balanço patrimonial e as demonstrações contábeis deverão estar assinadas por Contador ou por outro profissional equivalente, devidamente registrado no Conselho Regional de Contabilidade.

b) a boa situação financeira será avaliada pelos Índices de Liquidez Geral (LG), Solvência Geral (SG) e Liquidez Corrente (LC), resultantes da aplicação das seguintes fórmulas:

LG = ATIVO CIRCULANTE + REALIZÁVEL A LONGO PRAZO

-----  
PASSIVO CIRCULANTE + EXIGÍVEL A LONGO PRAZO

SG = ATIVO TOTAL

-----  
PASSIVO CIRCULANTE + EXIGÍVEL A LONGO PRAZO

Palácio do Executivo – Av. Jarbas Passarinho, s/nº - Centro  
CEP: 68.815-000 – Curalinho – Pará





**ESTADO DO PARÁ**  
**PREFEITURA MUNICIPAL DE CURRALINHO**  
**COMISSÃO PERMANENTE DE LICITAÇÃO**

LC = ATIVO CIRCULANTE

PASSIVO CIRCULANTE

b.1) as fórmulas deverão estar devidamente aplicadas em memorial de cálculos juntado ao balanço;

b.1.1) caso o memorial não seja apresentado, a Comissão de Licitação reserva-se o direito de efetuar os cálculos;

b.2) se necessária a atualização do balanço e do capital social, deverá ser apresentado, juntamente com os documentos em apreço, o memorial de cálculo correspondente.

34. Certidão negativa de falência ou recuperação judicial, ou liquidação judicial, ou de execução patrimonial, conforme o caso, expedida pelo distribuidor da sede do licitante, ou de seu domicílio, dentro do prazo de validade previsto na própria certidão, ou, na omissão desta, expedida a menos de 60 dias da data da sua apresentação.

34.1. - comprovação de capital social ou patrimônio líquido correspondente a 10% (dez por cento) do valor total estimado da contratação (exigida somente no caso de a licitante apresentar resultado igual ou inferior a 1 (um) nos índices Liquidez Geral, Liquidez Corrente e Solvência Geral);

35. declaração, observadas as penalidades cabíveis, da superveniência de fato impeditivo da habilitação (exigível somente em caso positivo);

Observações:

1) as declarações relacionadas exigidas neste Edital (exceto aquela que serão expedidas pela Comissão de Licitação), deverão estar emitidas em papéis timbrados dos Órgãos ou Empresas que as expediram;

2) o representante legal que assinar, pela empresa licitante, deverá estar credenciado para esse fim, e ser comprovado se a Comissão de

Palácio do Executivo – Av. Jarbas Passarinho, s/nº - Centro  
CEP: 68.815-000 – Curalinho – Pará



**ESTADO DO PARÁ**  
**PREFEITURA MUNICIPAL DE CURRALINHO**  
**COMISSÃO PERMANENTE DE LICITAÇÃO**

Licitação vier a exigir;

36. Sob pena de inabilitação, todos os documentos apresentados para habilitação deverão estar:

36.1- em nome da licitante, e, preferencialmente, com número do CNPJ e endereço respectivo:

a) se a licitante for a matriz, todos os documentos deverão estar em nome da matriz; ou

b) se a licitante for a filial, todos os documentos deverão estar em nome da filial;

c) serão dispensados da filial aqueles documentos que, pela própria natureza, comprovadamente, forem emitidos somente em nome da matriz;

d) os atestados de capacidade técnica/responsabilidade técnica poderão ser apresentados em nome e com CNPJ da matriz e/ou da(s) filial(ais) da licitante;

36.2 - datados dos últimos 180 (cento e oitenta) dias até a data de abertura do Envelope nº 1, quando não tiver prazo estabelecido pelo órgão/empresa competente expedidor(a); e:

a) não se enquadram no prazo de que trata esta Condição os documentos cuja validade é indeterminada, como é o caso dos atestados de capacidade (responsabilidade) técnica.

37. Os documentos exigidos nesta TOMADA DE PREÇOS poderão ser apresentados em original, por qualquer processo de cópia, autenticada por Cartório competente ou por membro da Comissão de Licitação, ou publicação em órgão da imprensa oficial.

37.1 - Os documentos serão autenticados pela Comissão de Licitação, a partir do original, até às 16 horas do último dia útil que anteceder o dia marcado para o recebimento e abertura dos envelopes Documentação;

37.2 - serão aceitas somente cópias legíveis;

37.3 - não serão aceitos documentos cujas datas estejam rasuradas; e

Palácio do Executivo – Av. Jarbas Passarinho, s/nº - Centro  
CEP: 68.815-000 – Curralinho – Pará





**ESTADO DO PARÁ**  
**PREFEITURA MUNICIPAL DE CURRALINHO**  
**COMISSÃO PERMANENTE DE LICITAÇÃO**

37.4 - a Comissão de Licitação reserva-se o direito de solicitar o original de qualquer documento, sempre que julgar necessário.

**DA PROPOSTA - ENVELOPE Nº 2**

38. A proposta contida no Envelope nº 2 deverá ser apresentada da seguinte forma:

38.1 - em original, de preferência emitida por computador ou datilografada, em uma única via, redigida com clareza, sem emendas, rasuras, acréscimos ou entrelinhas, devidamente datada e assinada, como também rubricadas todas as suas folhas;

38.1.1- Em meio magnético através de utilização de planilha eletrônica Excel, gravada em CD, PEN DRIVE, ou outro equivalente.

38.2 - fazer menção ao número desta TOMADA DE PREÇOS e conter a nome comercial da licitante, o CNPJ, número(s) de telefone(s) e de fax e e-mail, se houver, e o respectivo endereço com CEP, bem como banco, a agência e os respectivos códigos e o número da conta para efeito de emissão de nota de empenho e posterior pagamento;

38.3 - indicação dos preços;

38.4 - indicação dos prazos;

38.5 - anexar o Cronograma Físico-Financeiro da execução dos serviços;

38.6 - quaisquer outras informações julgadas necessárias e convenientes pela licitante.

39. As licitantes deverão, para fins de elaboração da proposta, verificar e comparar todos os desenhos fornecidos para execução dos serviços.

39.1 - No caso de falhas, erros, discrepâncias ou omissões, bem, ainda, transgressões às Normas Técnicas, regulamentos ou posturas, caberá à licitante formular imediata comunicação escrita à Comissão de Licitação, para fins de esclarecimento por parte da Comissão.



**ESTADO DO PARÁ**  
**PREFEITURA MUNICIPAL DE CURRALINHO**  
**COMISSÃO PERMANENTE DE LICITAÇÃO**

40. Em nenhuma hipótese o conteúdo da proposta poderá ser alterado, seja com relação a prazo de entrega, prazo de garantia e preço dos serviços, ou de qualquer outra condição que importe modificação dos seus termos originais, ressalvadas aquelas destinadas a sanar apenas falhas formais, alterações essas que serão analisadas pela Comissão de Licitação.

40.1 - Serão corrigidos automaticamente pela Comissão de Licitação quaisquer erros de soma e/ou multiplicação e o preço global das propostas, se faltar, bem como as divergências que porventura ocorrerem entre o preço unitário e o total do item, quando prevalecerá sempre o primeiro;

40.2 - a falta de data, assinatura e/ou rubrica nas declarações elaboradas pela própria licitante ou na proposta poderá ser suprida pelo representante legal presente à reunião de abertura dos envelopes Documentação e Proposta com poderes para esse fim; e

40.3 - a falta do CNPJ e/ou endereço completo poderá também ser preenchida pelos dados constantes dos documentos apresentados dentro do Envelope n.º 01 - DA DOCUMENTAÇÃO.

### **DOS PREÇOS**

41. A licitante deverá indicar os preços unitário e total por item, fixos e irredutíveis e, ainda, o global da proposta.

41.1 - Para efeito de elaboração da proposta não poderão ser alterados os quantitativos indicados nas planilhas de orçamento do Município de CURRALINHO/PA;

41.2 - a licitante deverá indicar o percentual do BDI.

41.3 - Os quantitativos indicados na planilha de orçamento são meramente estimativos, não acarretando ao Município de CURRALINHO/PA qualquer obrigação quanto a sua execução ou pagamento.

41.4 - A cotação apresentada e levada em consideração para efeito de julgamento será de exclusiva e total responsabilidade da licitante, não lhe cabendo o direito de pleitear qualquer alteração, seja para mais ou para menos.

42 - A proponente deverá cotar sua proposta a preços unitários, totalizando ao

Palácio do Executivo – Av. Jarbas Passarinho, s/nº - Centro  
CEP: 68.815-000 – Currálinho – Pará





**ESTADO DO PARÁ**  
**PREFEITURA MUNICIPAL DE CURRALINHO**  
**COMISSÃO PERMANENTE DE LICITAÇÃO**

final, conforme Planilha de Quantidade e Preços;

42.1 - A proponente deverá apresentar planilha detalhada da composição unitária de custo para cada serviço descrito na Planilha de Quantidades e Preços, bem como discriminar todos os materiais envolvidos nos serviços;

42.2 - Expressa manifestação de inclusão no preço ofertado todos os custos relativos a impostos, taxas, fretes, materiais, equipamentos, imprevistos, lucros, seguros e obrigações sociais, sendo de inteira responsabilidade da licitante os encargos trabalhistas, previdenciários, fiscais e comerciais resultantes da execução do contrato, bem como qualquer custo que não tenha sido incluindo em sua planilha de quantitativo ou com valores inferiores aos necessários para o cumprimento da obrigação assumida, excluída a PREFEITURA MUNICIPAL DE CURRALINHO/PA de qualquer solidariedade, assim como não serão considerados para majoração dos preços, porquanto serão havidos como neles incluídos;

43 - A COMPOSIÇÃO DE CUSTOS UNITÁRIOS: Deve ser apresentada por todas as licitantes, juntamente com a proposta comercial, constando obrigatoriamente os quantitativos de material e mão-de-obra observando-se os pisos salariais das categorias envolvidas, bem como os percentuais adotados para os Encargos Sociais e BDI (Bonificação e Despesas Indiretas);

43.1- A COMPOSIÇÃO DE ENCARGOS SOCIAIS deve constar todos os itens que a compõem, com seus respectivos percentuais;

43.2 - A COMPOSIÇÃO DE BDI (Bonificação e Despesas Indiretas) deve constar todos os itens que a compõem, com seus respectivos percentuais;

43.3 - O preço unitário e total dos itens grafado em algarismos e, preço global da proposta em algarismos e por extenso ficando estabelecido que em caso de divergência, prevalecerá o último. O valor da referida TOMADA DE PREÇO deverá ser cotado em moeda nacional e com 02 (duas) casas decimais.

#### **DOS PRAZOS**

44. Os serviços deverão ser executados no prazo máximo de 60 ( sessenta ) dias, contados a partir da Ordem de Serviço emitida pelo Município de CURRALINHO.

44.1 - O prazo para início dos serviços será de até 05 (cinco) dias, contados do

Palácio do Executivo – Av. Jarbas Passarinho, s/nº - Centro  
CEP: 68.815-000 – Curalinho – Pará



**ESTADO DO PARÁ**  
**PREFEITURA MUNICIPAL DE CURRALINHO**  
**COMISSÃO PERMANENTE DE LICITAÇÃO**

recebimento da Ordem de Serviço expedida pelo Município de CURRALINHO e o da conclusão, o proposto pela licitante vencedora, se inferior ao máximo definido no caput desta Condição;

44.2 - qualquer serviço a ser realizado aos sábados, domingos e feriados, deverá ser previamente comunicado ao Município de CURRALINHO;

45. O prazo de garantia dos serviços não poderá ser inferior à 5 (cinco) anos, contado do Termo de Recebimento Definitivo da reforma e adequação a ser emitido por Comissão designada pela autoridade competente.

46. A proposta deverá ter a validade mínima de 60 (sessenta) dias, contada da data estabelecida no preâmbulo desta TOMADA DE PREÇOS para o recebimento dos envelopes Documentação.

47. Caso os prazos estabelecidos nas Condições anteriores não estejam expressamente indicados na proposta, os mesmos serão considerados como aceitos para efeito de julgamento.

48. Se, por motivo de força maior, a adjudicação não puder ocorrer dentro do período de validade das propostas, ou seja, 60 (sessenta) dias, e caso persista o interesse do Município de CURRALINHO, poderá ser solicitada prorrogação geral da validade referida a todas as licitantes, por igual prazo, no mínimo.

49. Decorridos 60 (sessenta) dias da data prevista para o recebimento e abertura dos envelopes Documentação e Proposta, sem a solicitação de prorrogação de prazos ou a convocação para celebração do contrato, respectivamente, ficam as licitantes liberadas dos compromissos assumidos.

#### **DO TIPO DE LICITAÇÃO**

50. Trata-se de TOMADA DE PREÇOS, do tipo menor preço, enquadrada no art. 45, § 1º, inciso I da Lei nº 8.666/93.

#### **DA DESCLASSIFICAÇÃO DAS PROPOSTAS**

51. Após a análise das propostas, serão desclassificadas, com base no artigo 48, incisos I e II da Lei n.º 8.666/93, as propostas que:





**ESTADO DO PARÁ**  
**PREFEITURA MUNICIPAL DE CURRALINHO**  
**COMISSÃO PERMANENTE DE LICITAÇÃO**

51.1 - apresentarem preços excessivos ou manifestamente inexeqüíveis, assim considerados aqueles que não venham a ter demonstrada sua viabilidade através de documentação que comprove que os custos dos insumos são coerentes com os de mercado e que os coeficientes de produtividade são compatíveis com a execução do objeto; e

51.2 - não atenderem às exigências contidas nesta TOMADA DE PREÇOS.

52. Consideram-se manifestamente inexeqüíveis as propostas cujos valores sejam inferiores a 70% (setenta por cento) do menor dos seguintes valores:

a) média aritmética dos valores das propostas superiores a 50% (cinquenta por cento) do valor orçado pela Administração; ou

b) valor orçado pela Administração.

52.1 - Das licitantes classificadas na forma das alíneas "a" e "b" cujo valor global da proposta for inferior a 80% (oitenta por cento) do menor valor a que se referem as alíneas acima mencionadas, será exigida, para assinatura do contrato, prestação de garantia adicional, dentre as modalidades previstas no § 1º do art. 56 da Lei nº 8.666/93, igual a diferença entre o valor resultante do parágrafo anterior e o valor da correspondente proposta.

53. Quando todas as licitantes forem inabilitadas ou todas as propostas forem desclassificadas, a Comissão de Licitação poderá fixar às licitantes o prazo de 08 (oito) dias úteis para apresentação de nova documentação e/ou de outras propostas, escoimadas das causas referidas nas Condições anteriores.

#### **DO JULGAMENTO DAS PROPOSTAS**

54. Após analisar a conformidade das propostas com o estabelecido nesta TOMADA DE PREÇOS e seus Anexos será declarada como mais vantajosa para a Administração a oferta de menor preço global.

55. A Comissão de Licitação poderá solicitar parecer de técnicos pertencentes ao Quadro de Pessoal do Município ou, ainda, de pessoas físicas ou jurídicas estranhas a ele, para orientar-se na sua decisão.

55.1 - A Comissão de Licitação efetuará análise individual dos preços unitários cotados nas propostas das licitantes.



**ESTADO DO PARÁ**  
**PREFEITURA MUNICIPAL DE CURALINHO**  
**COMISSÃO PERMANENTE DE LICITAÇÃO**

55.1.1 - Caso se verifique na proposta de menor valor global a ocorrência de itens com preços manifestamente superiores aos orçados pelo Município de CURALINHO, deverão ser estabelecidas, por meio de acordo com a licitante ofertante do menor preço, novas bases condizentes com os custos envolvidos.

56. Considera-se menor preço global o valor total apurado na proposta, ou seja, o somatório de todos os itens da planilha de preços apresentada de pela proponente.

57. Não se considerará qualquer oferta de vantagem não prevista nesta TOMADA DE PREÇOS, inclusive financiamentos subsidiados ou a fundo perdido, preço ou vantagem baseados nas ofertas das demais licitantes.

58. Não se admitirá proposta que apresentar preços global ou unitário simbólicos, irrisórios ou de valor zero, incompatíveis com os preços dos insumos e salários de mercado, acrescidos dos respectivos encargos, ainda que esta TOMADA DE PREÇOS não tenha estabelecido limites mínimos, exceto quando se referirem a materiais e instalações de propriedade do próprio licitante, para os quais ele renuncie a parcela ou à totalidade da remuneração.

59. À Comissão de Licitação, além do recebimento e exame das propostas, caberá o julgamento da obediência às Condições aqui estabelecidas, bem, ainda, em seus Anexos, e a decisão quanto às dúvidas ou omissões deste Edital.

**DO DESEMPATE**

60. No caso de empate entre duas ou mais propostas, será efetuado sorteio em ato público, para o qual todas as licitantes serão convocadas.

**DO DIREITO DE PETIÇÃO**

61. Observado o disposto no artigo 109 da Lei n.º 8.666/93, a licitante poderá apresentar recurso ao Presidente da Comissão de Licitação, no prazo de 05 (cinco) dias úteis, a contar da intimação do ato ou lavratura da ata, nos casos de habilitação ou inabilitação da licitante ou do julgamento das propostas, anulação ou revogação desta TOMADA DE PREÇOS.

61.1 - Para efeito do disposto no § 5º do art. 109 da Lei n.º 8.666/93, ficam os autos desta TOMADA DE PREÇOS com vista franqueada aos interessados.





**ESTADO DO PARÁ**  
**PREFEITURA MUNICIPAL DE CURRALINHO**  
**COMISSÃO PERMANENTE DE LICITAÇÃO**

62. Interposto, o recurso será comunicado às demais licitantes que poderão impugná-lo no prazo de 05 (cinco) dias úteis. Findo esse período, impugnado ou não o recurso, a Comissão de Licitação poderá, no prazo de 05 (cinco) dias úteis, reconsiderar a sua decisão ou fazê-lo subir, devidamente informado, ao ordenador de despesas do Município de CURRALINHO, através da (o) Presidente do TPREFEITURA MUNICIPAL DE CURRALINHO.

63. Quaisquer argumentos ou subsídios concernentes à defesa da licitante que pretender reconsideração total ou parcial das decisões da Comissão de Licitação deverão ser apresentados por escrito, exclusivamente, anexando-se ao recurso próprio.

63.1 - O recurso interposto deverá ser comunicado à Comissão de Licitação, logo após ter sido protocolizado no Serviço de Protocolo do Município de CURRALINHO.

#### **DA ADJUDICAÇÃO**

64. A execução dos serviços correspondente ao objeto desta TOMADA DE PREÇOS será adjudicada GLOBALMENTE a uma única empresa, depois de atendidas as Condições deste Edital.

#### **DO TERMO DE CONTRATO**

65. Sem prejuízo do disposto no Capítulo III a IV da Lei n.º 8.666/93, o contrato será formalizado e conterà, necessariamente, as Condições já especificadas neste Ato Convocatório.

66. Quaisquer condições apresentadas pela licitante vencedora em sua proposta, se pertinentes, poderão ser acrescentadas ao contrato a ser assinado.

#### **DA ASSINATURA DO TERMO DE CONTRATO**

67. O Município de CURRALINHO convocará oficialmente a licitante vencedora, durante a validade da sua proposta para, no prazo máximo de 5 (cinco) dias úteis, assinar o contrato, sob pena de decair o direito à contratação, sem prejuízo das sanções previstas no art. 81 da Lei nº 8.666/93.

68. O prazo da convocação poderá ser prorrogado uma vez, por igual período, quando solicitado pela licitante vencedora durante o seu transcurso, desde que

Palácio do Executivo – Av. Jarbas Passarinho, s/nº - Centro  
CEP: 68.815-000 – Curalinho – Pará



**ESTADO DO PARÁ**  
**PREFEITURA MUNICIPAL DE CURRALINHO**  
**COMISSÃO PERMANENTE DE LICITAÇÃO**

ocorra motivo justificado e aceito pelo Município de CURRALINHO.

68. É facultado ao Município de CURRALINHO, através da(o) PREFEITURA MUNICIPAL DE CURRALINHO, quando a convocada não assinar o referido documento no prazo e condições estabelecidos, chamar as licitantes remanescentes, obedecida a ordem de classificação, para fazê-lo em igual prazo e nas mesmas condições propostas pela primeira classificada, inclusive quanto aos preços atualizados, ou revogar esta TOMADA DE PREÇOS, independentemente da cominação prevista no art. 81 da Lei nº 8.666/93.

70. - A recusa injustificada da licitante vencedora em assinar o contrato, aceitar ou retirar o instrumento equivalente, dentro do prazo estabelecido pela Administração, caracteriza o descumprimento total da obrigação assumida, sujeitando-a às penalidades legalmente estabelecidas.

71. O disposto no subitem anterior não se aplica às licitantes convocadas nos termos do art. 64, § 2º da Lei n.º 8.666, de 21 de junho de 1993, que não aceitarem a contratação, nas mesmas condições propostas pela adjudicatária, inclusive quanto ao prazo e preço.

#### **DA GARANTIA**

72. Será exigida da licitante vencedora a apresentação à Administração, também no prazo máximo de 10 (dez) dias úteis, contados da data da assinatura do contrato, comprovante de prestação de garantia correspondente a 2% (dois por cento) do valor global de sua proposta, com validade para todo o período de execução dos serviços, mediante a opção por uma das seguintes modalidades:

72.1 - caução em dinheiro ou títulos da dívida pública;

72.1.1 - a garantia em apreço, quando em dinheiro, deverá ser efetuada em conta bancária em favor do Município de CURRALINHO.

72.2 - seguro-garantia;

72.3 - fiança bancária.

73. No caso de rescisão do contrato, por culpa da licitante vencedora, não será devolvida a garantia, responsabilizando-se a licitante por perdas e danos causados ao Município de CURRALINHO, além de sujeitar-se a outras

Palácio do Executivo – Av. Jarbas Passarinho, s/nº - Centro  
CEP: 68.815-000 – Curalinho – Pará





**ESTADO DO PARÁ**  
**PREFEITURA MUNICIPAL DE CURRALINHO**  
**COMISSÃO PERMANENTE DE LICITAÇÃO**

penalidades previstas na lei.

**DA EXECUÇÃO DO CONTRATO**

74. A execução do contrato, bem como os casos nele omissos, regular-se-ão pelas cláusulas contratuais e pelos preceitos de direito público, aplicando-se-lhes, supletivamente, os princípios da Teoria Geral dos Contratos e as disposições de direito privado, na forma do art. 54 da Lei n.º 8.666/93, combinado com o inciso XII do art. 55 do mesmo diploma legal.

**DA VIGÊNCIA**

75. A vigência do contrato será de 60 (sessenta) dias, a partir da data de sua assinatura, tendo início e vencimento em dia de expediente, devendo-se excluir o primeiro e incluir o último.

**DOS ENCARGOS DA CONTRATANTE E DA LICITANTE VENCEDORA**

76. Caberá ao Município de CURRALINHO, através da(o) PREFEITURA MUNICIPAL DE CURRALINHO:

76.1 - permitir o livre acesso dos empregados da licitante vencedora ao local da prestação dos serviços;

76.2 - prestar as informações e os esclarecimentos que venham a ser solicitados pelo Preposto ou Responsável Técnico da licitante vencedora;

76.3 - acompanhar e fiscalizar o andamento dos serviços de reforma e adequação, por intermédio de Comissão para tanto formalmente designada;

76.4 - autorizar quaisquer serviços pertinentes à reforma e adequação, decorrentes de imprevistos durante a sua execução, mediante orçamento detalhado e previamente submetido e aprovado pelo Município de CURRALINHO, desde que comprovada a necessidade deles;

76.5 - rejeitar qualquer serviço executado equivocadamente ou em desacordo com as orientações passadas pelo Município de CURRALINHO ou com as especificações constantes deste Edital;

Palácio do Executivo – Av. Jarbas Passarinho, s/nº - Centro  
CEP: 68.815-000 – Curalinho – Pará



**ESTADO DO PARÁ**  
**PREFEITURA MUNICIPAL DE CURRALINHO**  
**COMISSÃO PERMANENTE DE LICITAÇÃO**

76.6 - solicitar que seja feito o serviço recusado, de acordo com as especificações constantes deste Edital;

76.7 - atestar as notas fiscais/faturas correspondentes e fiscalizar o serviço, por intermédio de servidor do Município de CURRALINHO, especialmente designado para esse fim.

77. Caberá à licitante vencedora:

77.1 - ser responsável, em relação aos seus empregados, por todas as despesas decorrentes da execução dos serviços de reforma e adequação, tais como:

- a) salários;
- b) seguros de acidente;
- c) taxas, impostos e contribuições;
- d) indenizações;
- e) vales-refeição;
- f) vales-transporte; e
- g) outras que porventura venham a ser criadas e exigidas pelo

Governo;

77.2 - manter os seus empregados sujeitos às normas disciplinares do Município de CURRALINHO, porém, sem qualquer vínculo empregatício com o órgão;

77.3 - manter, ainda, os seus empregados identificados, quando em trabalho, devendo substituir imediatamente qualquer um deles que seja considerado inconveniente à boa ordem e às normas disciplinares do Município de CURRALINHO;

77.4 - responder pelos danos causados diretamente ao MUNICÍPIO DE CURRALINHO ou a terceiros, decorrentes de sua culpa ou dolo, quando da execução da reforma e adequação, não excluindo ou reduzindo essa responsabilidade a fiscalização ou o acompanhamento pela(o) PREFEITURA MUNICIPAL DE CURRALINHO;

Palácio do Executivo – Av. Jarbas Passarinho, s/nº - Centro  
CEP: 68.815-000 – Currálinho – Pará





**ESTADO DO PARÁ**  
**PREFEITURA MUNICIPAL DE CURRALINHO**  
**COMISSÃO PERMANENTE DE LICITAÇÃO**

77.5 - responder, também, por quaisquer danos causados diretamente aos bens de propriedade do Município de CURRALINHO, quando esses tenham sido ocasionados por seus empregados durante a execução dos serviços;

77.6 - arcar com despesa decorrente de qualquer infração, seja qual for, desde que praticada por seus empregados na execução dos serviços;

77.7 - assumir inteira e total responsabilidade pela execução do projeto, pela resistência, estanqueidade e estabilidade de todas as estruturas da obra a executar;

77.8 - verificar e comparar todos os desenhos fornecidos para execução dos serviços:

a) no caso de falhas, erros, discrepâncias ou omissões, bem, ainda, transgressões às Normas Técnicas, regulamentos ou posturas, caberá à licitante formular imediata comunicação escrita ao Município de CURRALINHO, de forma a evitar empecilhos ao perfeito desenvolvimento do objeto deste certame.

77.9 - reparar, corrigir, remover, reconstruir ou substituir, às suas expensas, no total ou em parte, os serviços efetuados referentes à reforma e adequação em que se verificarem vícios, defeitos ou incorreções resultantes da execução ou dos materiais utilizados, no prazo máximo de 5 (cinco) dias ou no prazo para tanto estabelecido pela fiscalização;

77.10 - providenciar, por conta própria, toda a sinalização necessária à execução dos serviços, no sentido de evitar qualquer tipo de acidente;

77.11 - fornecer instalações adequadas para a fiscalização dos serviços;

77.12 - instalar uma placa de identificação da obra com os dados necessários e na forma da legislação pertinente;

77.13 - remover o entulho e todos os materiais que sobrarem, promovendo a limpeza do local da obra, durante todo o período de execução e, especialmente, ao seu final;

77.14 - prestar a garantia em relação aos serviços, exigida pelo presente Edital, conforme o disposto no § 1º do art. 56 da Lei nº 8.666/93;



**ESTADO DO PARÁ**  
**PREFEITURA MUNICIPAL DE CURRALINHO**  
**COMISSÃO PERMANENTE DE LICITAÇÃO**

77.15 - permitir, aos técnicos do Município de CURRALINHO e àqueles a quem o Município formalmente indicar, acesso às suas instalações e a todos os locais onde estiverem sendo estocados materiais relacionados com o objeto;

77.16 - comunicar ao Município de CURRALINHO, por escrito, qualquer anormalidade de caráter urgente e prestar os esclarecimentos que julgar necessário;

77.17 - responsabilizar-se pela construção, operação, manutenção e segurança do canteiro de obras, vigilância, organização e manutenção do esquema de prevenção de incêndio, bem como outras construções provisórias necessárias, conforme previsto nas Especificações Técnicas;

77.18 - responsabilizar-se pelas despesas decorrentes da rejeição de equipamentos, materiais e serviços pelo Município de CURRALINHO e pelos atrasos acarretados por esta rejeição;

77.19 - responsabilizar-se por todo transporte necessário à prestação dos serviços contratados, bem como por ensaios, testes ou provas necessários, inclusive os mal executados;

77.20 - providenciar, às suas expensas, atestado de similaridade de desempenho dos materiais apresentados, junto a instituições ou fundações capacitadas para este fim, quando do uso de similar ao descrito nas Especificações Técnicas, sempre que a fiscalização do Município de CURRALINHO julgar necessário;

77.21 - exigir de seus subcontratados, se for o caso, cópia da ART dos serviços a serem realizados, apresentando-a à Unidade de fiscalização do Município de CURRALINHO, quando solicitado;

77.22 - responsabilizar-se pela perfeita execução e completo acabamento dos serviços contratados, obrigando-se a prestar assistência técnica e administrativa necessária para assegurar andamento conveniente dos trabalhos;

77.23 - submeter à aprovação da Comissão fiscalizadora do Município de CURRALINHO, o(s) nome(s) e o(s) dado(s) demonstrativo(s) da respectiva capacidade técnica do responsável técnico que, porventura, venha a substituir o originalmente indicado;

77.24 - submeter à Comissão fiscalizadora do Município de CURRALINHO as amostras de todos os materiais a serem empregados nos serviços antes da sua

Palácio do Executivo – Av. Jarbas Passarinho, s/nº - Centro  
CEP: 68.815-000 – Currálinho – Pará





**ESTADO DO PARÁ**  
**PREFEITURA MUNICIPAL DE CURALINHO**  
**COMISSÃO PERMANENTE DE LICITAÇÃO**

execução, quando solicitado;

77.25 - garantir, pelo prazo mínimo de 5 (cinco) anos, todos os serviços executados, contados a partir da data da emissão do Termo de Recebimento Definitivo, conforme artigo 618 do Código Civil Brasileiro;

77.26 - durante o período de garantia, a licitante vencedora deverá, sob pena de ser incluída no cadastro de empresas suspensas de participar em licitação realizada pelo Município de CURALINHO, atender aos chamados da PREFEITURA MUNICIPAL DE CURALINHO no prazo máximo de 15 (quinze) dias, contado da comunicação oficial; e

77.27 - manter, durante toda a execução dos serviços em compatibilidade com as obrigações a serem assumidas, todas as condições de habilitação e qualificação exigidas nesta TOMADA DE PREÇOS.

78. Caberá, ainda, à licitante vencedora, como parte de suas obrigações:

78.1 - efetuar o registro do contrato no Conselho Regional de Engenharia, Arquitetura e Agronomia - CREA, em cumprimento ao disposto na Lei nº 6.496, de 07.12.77;

78.2 - indenizar ou restaurar os danos causados às vias ou logradouros públicos;

78.3 - remanejar quaisquer redes ou empecilhos, porventura existentes no local da obra; e

78.4 - cumprir cada uma das normas regulamentadoras sobre Medicina e Segurança do Trabalho.

**DAS OBRIGAÇÕES SOCIAIS, COMERCIAIS E FISCAIS**

79. À licitante vencedora caberá, ainda:

79.1 - assumir a responsabilidade por todos os encargos previdenciários e obrigações sociais previstos na legislação social e trabalhista em vigor, obrigando-se a saldá-los na época própria, vez que os seus empregados não manterão nenhum vínculo empregatício com o Município de CURALINHO;

79.2 - assumir, também, a responsabilidade por todas as providências e

Palácio do Executivo – Av. Jarbas Passarinho, s/nº - Centro  
CEP: 68.815-000 – Curalinho – Pará



**ESTADO DO PARÁ**  
**PREFEITURA MUNICIPAL DE CURRALINHO**  
**COMISSÃO PERMANENTE DE LICITAÇÃO**

obrigações estabelecidas na legislação específica de acidentes do trabalho, quando, em ocorrência da espécie, forem vítimas os seus empregados no decorrer dos serviços ou em conexão com eles, ainda que acontecido em dependência do Município de CURRALINHO;

79.3 - assumir todos os encargos de possível demanda trabalhista, cível ou penal, relacionados à execução dos serviços, originariamente ou vinculados por prevenção, conexão ou continência; e

79.4 - assumir, ainda, a responsabilidade pelos encargos fiscais e comerciais resultantes da adjudicação desta TOMADA DE PREÇOS.

80. A inadimplência da licitante, com referência aos encargos estabelecidos na Condição anterior, não transfere a responsabilidade por seu pagamento ao Município de CURRALINHO, nem poderá onerar o objeto desta TOMADA DE PREÇOS, razão pela qual a licitante vencedora renuncia expressamente a qualquer vínculo de solidariedade, ativa ou passiva, com o Município de CURRALINHO.

**DAS OBRIGAÇÕES GERAIS**

81. Deverá a licitante vencedora observar, também, o seguinte:

81.1 - é expressamente proibida a contratação de servidor pertencente ao Quadro de Pessoal do Município de CURRALINHO durante a vigência do contrato;

81.2 - expressamente proibida a veiculação de publicidade acerca do contrato, salvo se houver prévia autorização do Município de CURRALINHO; e

81.3 - é vedada a subcontratação total dos serviços objeto desta TOMADA DE PREÇOS;

81.3.1 - a subcontratação parcial dos serviços só será admitida se previamente autorizada pelo Município de CURRALINHO.

**DA RESPONSABILIDADE TÉCNICA PELA EXECUÇÃO DOS SERVIÇOS**

82. Caberá à licitante vencedora providenciar, junto ao CREA, a devida Anotação de Responsabilidade Técnica-ART relativa aos serviços objeto da presente

Palácio do Executivo – Av. Jarbas Passarinho, s/nº - Centro  
CEP: 68.815-000 – Currealinho – Pará





**ESTADO DO PARÁ**  
**PREFEITURA MUNICIPAL DE CURRALINHO**  
**COMISSÃO PERMANENTE DE LICITAÇÃO**

licitação, de acordo com a legislação vigente.

83. O responsável técnico pelos serviços a serem desenvolvidos deverá ter vínculo formal com a licitante vencedora e deverá ser o indicado na fase de habilitação do certame licitatório.

**DO ACOMPANHAMENTO E FISCALIZAÇÃO**

84. A execução dos serviços será acompanhada e fiscalizada por Comissão designada pelo Município de CURRALINHO, permitida a contratação de terceiros para assisti-la e subsidiá-la de informações pertinentes a essa atribuição, devendo:

84.1 - promover as avaliações das etapas executadas, observado o disposto no Cronograma Físico-Financeiro; e

84.2 - atestar os documentos referentes à conclusão de cada etapa, nos termos contratados, para efeito de pagamento.

85. Além do acompanhamento e da fiscalização dos serviços, a Unidade de fiscalização do Município de CURRALINHO ou outro servidor devidamente autorizado poderá, ainda, sustar qualquer trabalho que esteja sendo executado em desacordo com o especificado, sempre que essa medida se tornar necessária.

86. A licitante vencedora deverá indicar preposto, a ser submetido à aprovação do Município de CURRALINHO, durante o período de vigência do contrato, para representá-la sempre que for necessário.

87. A licitante vencedora deverá manter no local da obra, durante a sua execução, 01 (um) engenheiro inscrito no CREA e aceito pelo Município de CURRALINHO, que na ausência do responsável técnico, se não for o próprio, para representá-la sempre que for necessário.

88. O representante do Município de CURRALINHO anotarà em registro próprio todas as ocorrências relacionadas com a execução dos serviços mencionados, determinando o que for necessário à regularização das faltas ou defeitos observados.

89. As decisões e providências que ultrapassarem a competência do representante do Município de CURRALINHO deverão ser solicitadas a seus

Palácio do Executivo – Av. Jarbas Passarinho, s/nº - Centro  
CEP: 68.815-000 – Curralinho – Pará



**ESTADO DO PARÁ**  
**PREFEITURA MUNICIPAL DE CURRALINHO**  
**COMISSÃO PERMANENTE DE LICITAÇÃO**

superiores em tempo hábil para a adoção das medidas convenientes.

**DO RECEBIMENTO DOS SERVIÇOS**

90. Após concluída, a reforma será recebida provisoriamente pelo Município de CURRALINHO, mediante termo circunstanciado, assinado pelo Município de CURRALINHO e pela licitante vencedora partes, no prazo de até 10 (dez) dias úteis contados do recebimento da comunicação escrita encaminhada pela licitante vencedora.

91. O recebimento definitivo dos serviços será efetuado por Comissão designada pela autoridade competente, mediante termo circunstanciado, assinado pelas partes, após o decurso do prazo máximo de 30 (trinta) dias úteis, necessário à observação, ou à vistoria que comprove a adequação do objeto aos termos contratuais, observado o disposto no art. 69 da Lei nº 8.666/93.

92. A reforma somente será considerada concluída e em condições de ser recebida, após cumpridas todas as obrigações assumidas pela licitante vencedora e atestada sua conclusão pelo Município de CURRALINHO.

**DA ATESTAÇÃO DOS SERVIÇOS**

93. A atestação das notas fiscais/faturas referentes às etapas dos serviços caberá ao Setor competente do Município de CURRALINHO ou a servidor designado para esse fim.

**DA DOTAÇÃO ORÇAMENTÁRIA**

94. A despesa com a execução dos serviços objeto desta TOMADA DE PREÇOS, mediante a emissão de nota de empenho, está a cargo da dotação orçamentária Exercício:2019 Atividade 1301.082440131.2.028 Manutenção do Bloco de Prot Social Básica (PBF I CRAS), Classificação econômica 3.3.90.39.00 Outros serv. de terc. pessoa jurídica. Subelemento: 3.3.90.39.99 outros serviços de terceiros-PJ

95.1 - A despesa para os anos subseqüentes, quando for o caso, será alocada à dotação orçamentária prevista para atendimento dessa finalidade, a ser consignada ao Município de CURRALINHO, na Lei Orçamentária do Município.





**ESTADO DO PARÁ**  
**PREFEITURA MUNICIPAL DE CURRALINHO**  
**COMISSÃO PERMANENTE DE LICITAÇÃO**

**DO PAGAMENTO**

96. Obedecido o Cronograma Físico-Financeiro apresentado, a licitante vencedora solicitará ao Município de CURRALINHO a medição dos trabalhos executados. Uma vez medidos os serviços pela fiscalização, a licitante vencedora apresentará nota fiscal/fatura de serviços para liquidação e pagamento da despesa pelo Município de CURRALINHO, no prazo de 10 (dez) dias contados da apresentação dos documentos na Unidade de fiscalização do Município de CURRALINHO.

96.1 - Somente serão pagos os quantitativos efetivamente medidos pela fiscalização;

96.2 - as medições serão efetuadas pela fiscalização, obedecendo-se o seguinte:

96.2.1 - quinzenalmente, em cumprimento ao Cronograma Físico-Financeiro, quando serão feitas as medições pela Comissão fiscalizadora do Município de CURRALINHO, considerando-se a fabricação e os serviços efetivamente executados e por ela aprovados, tomando por base as especificações e os desenhos do projeto;

96.2.2 - serão emitidos os Boletins de Medição dos Serviços, em duas vias, que deverão ser assinadas com o De acordo do Responsável Técnico, o qual ficará com uma das vias;

96.2.3 - as medições deverão ser solicitadas pela licitante vencedora até o 3º (terceiro) dia útil do mês subsequente e a fiscalização terá 02 (dois) dias úteis para executar a medição.

96.3 - A critério da fiscalização e no exclusivo interesse da Administração, as medições poderão ser feitas considerando-se os materiais e equipamentos fornecidos e depositados no canteiro da reforma. Neste caso, o valor a ser levado em conta para efeito de pagamento será o custo dos materiais e equipamentos constante das composições de custos unitários apresentadas pela licitante vencedora:

96.3.1 - entende-se por custo a cotação de preço apresentada pela licitante vencedora nesta TOMADA DE PREÇOS menos o BDI contratual; e

96.3.2 - o BDI relativo aos materiais e equipamentos, bem, ainda, a parcela dos serviços relativos à mão-de-obra e respectivo BDI, serão pagos após a efetiva e

Palácio do Executivo – Av. Jarbas Passarinho, s/nº - Centro  
CEP: 68.815-000 – Currálinho – Pará



**ESTADO DO PARÁ**  
**PREFEITURA MUNICIPAL DE CURRALINHO**  
**COMISSÃO PERMANENTE DE LICITAÇÃO**

completa aplicação dos materiais e instalação dos equipamentos.

96.4 - as notas fiscais/faturas deverão ser emitidas e entregues pela licitante vencedora no Setor Financeiro do Município de CURRALINHO, para fins de liquidação e pagamento, até o dia 22 de cada mês, de forma a garantir o recolhimento das importâncias retidas relativas à contribuição previdenciária no prazo estabelecido na alínea "b", inciso I, artigo 30, da Lei nº 8.212/91, e alterações posteriores.

96.4.1 - No caso de as notas fiscais/faturas serem emitidas e entregues no Setor Financeiro do Município de CURRALINHO em data posterior à indicada na Condição acima, será imputado à licitante vencedora o pagamento dos eventuais encargos moratórios decorrentes.

96.5 - O pagamento dos serviços somente poderá ser efetuado após a apresentação da nota fiscal/fatura atestada por servidor designado, conforme disposto no art. 67 da Lei nº 8.666/93, e verificação da regularidade da licitante vencedora junto à Seguridade Social - CND e ao Fundo de Garantia por Tempo de Serviço - CRF.

97. O pagamento da primeira fatura/nota fiscal somente poderá ocorrer, se acompanhada dos comprovantes dos seguintes documentos:

97.1 - Registro da obra no CREA;

97.2 - Matrícula da obra no INSS; e

97.3 - Relação dos Empregados - RE.

98. O Município de CURRALINHO reserva-se o direito de recusar o pagamento se, no ato da atestação, os serviços executados, os equipamentos ou os materiais fornecidos não estiverem em perfeitas condições de funcionamento ou de acordo com as especificações apresentadas e aceitas.

99. O Município de CURRALINHO poderá deduzir da importância a pagar os valores correspondentes a multas ou indenizações devidas pela licitante vencedora nos termos desta TOMADA DE PREÇOS.

100. Nenhum pagamento será efetuado à licitante vencedora enquanto pendente de liquidação qualquer obrigação financeira e previdenciária, sem que isso gere direito a alteração de preços, compensação financeira ou aplicação de penalidade

Palácio do Executivo – Av. Jarbas Passarinho, s/nº - Centro  
CEP: 68.815-000 – Currealinho – Pará





**ESTADO DO PARÁ**  
**PREFEITURA MUNICIPAL DE CURRALINHO**  
**COMISSÃO PERMANENTE DE LICITAÇÃO**

ao Município de CURRALINHO.

101. Nos casos de eventuais atrasos de pagamento, desde que a licitante vencedora não tenha concorrido de alguma forma para tanto, fica convencionado que o índice de compensação financeira devido pelo Município de CURRALINHO, entre a data acima referida e a correspondente ao efetivo adimplemento da parcela, será calculada mediante a aplicação da seguinte fórmula:

$$EM = I \times N \times VP$$

Onde:

EM = Encargos moratórios;

N = Número de dias entre a data prevista para o pagamento e a do efetivo pagamento;

VP = Valor da parcela a ser paga.

I = Índice de compensação financeira = 0,00016438, assim apurado:

$$I = \frac{(TX)}{365} \quad I = \frac{(6/100)}{365} \quad I = 0,00016438$$

TX = Percentual da taxa anual = 6%.

101.1 - A compensação financeira prevista nesta Condição será incluída na fatura/nota fiscal seguinte ao da ocorrência.

### **DA ALTERAÇÃO DO CONTRATO**

102. O contrato a ser firmado poderá ser alterado nos casos previstos no art. 65 da Lei 8.666/93, desde que haja interesse da Município do de CURRALINHO, com a apresentação das devidas justificativas adequadas a esta TOMADA DE PREÇOS.

103. O Município de CURRALINHO poderá alterar unilateralmente o contrato nos seguintes casos:

Palácio do Executivo – Av. Jarbas Passarinho, s/nº - Centro  
CEP: 68.815-000 – Curralinho – Pará



**ESTADO DO PARÁ**  
**PREFEITURA MUNICIPAL DE CURRALINHO**  
**COMISSÃO PERMANENTE DE LICITAÇÃO**

103.1 - quando houver modificação do projeto ou das especificações, para melhor adequação técnica aos seus objetivos; e

103.2 - quando necessária a modificação do valor contratual em decorrência de acréscimo ou diminuição quantitativa de seu objeto, nos limites previstos no artigo 65 da Lei de Licitações.

**DO AUMENTO OU SUPRESSÃO DO VALOR A SER CONTRATADO**

104. No interesse do Município de CURRALINHO, o valor inicial atualizado do contrato poderá ser aumentado ou suprimido até o limite de 50% (cinquenta por cento), conforme disposto no art. 65, parágrafos 1º e 2º, da Lei nº 8.666/93.

104.1 - A licitante vencedora fica obrigada a aceitar, nas mesmas condições licitadas, os acréscimos ou supressões que se fizerem necessários, até o limite ora previsto, calculado sobre o valor contratado; e

104.2 - nenhum acréscimo poderá exceder o limite estabelecido nesta Condição; e

104.3 - nenhuma supressão poderá exceder 25% do valor inicial atualizado do contrato, salvo as supressões resultantes do acordo celebrado entre as partes.

105. Em caso de supressão dos serviços, se a licitante vencedora já houver adquirido os materiais e posto no local dos trabalhos, estes deverão ser pagos pelo Município de CURRALINHO pelos custos de aquisição regularmente comprovados e monetariamente corrigidos, podendo caber indenização por outros danos eventualmente decorrentes da supressão, desde que regularmente comprovados.

**DAS PENALIDADES**

106. O atraso injustificado na execução dos serviços ou o descumprimento das obrigações estabelecidas no contrato sujeitará a licitante vencedora à multa de 0,3% (zero vírgula três por cento) por dia e por ocorrência sobre o valor total do contrato, até o máximo de 10% (dez por cento), recolhida no prazo de 15 (quinze) dias, uma vez comunicado oficialmente.

107. Pela inexecução total ou parcial do objeto desta TOMADA DE PREÇOS, o

Palácio do Executivo – Av. Jarbas Passarinho, s/nº - Centro  
CEP: 68.815-000 – Curalinho – Pará





**ESTADO DO PARÁ**  
**PREFEITURA MUNICIPAL DE CURRALINHO**  
**COMISSÃO PERMANENTE DE LICITAÇÃO**

Município de CURRALINHO poderá, garantida a prévia defesa, aplicar à licitante vencedora as seguintes sanções:

107.1 - advertência;

107.2 - multa de 10% (dez por cento) sobre o valor total contratado, no caso de inexecução do contrato, recolhida no prazo de 15 (quinze) dias, contados da comunicação oficial;

107.3 - suspensão temporária de participar em licitação e impedimento de contratar com o Município de CURRALINHO pelo prazo de até 2 (dois) anos;

107.4 - declaração de inidoneidade para licitar ou contratar com a Administração Pública enquanto perdurarem os motivos determinantes da punição ou até que seja promovida a reabilitação perante a própria autoridade que aplicou a penalidade, que será concedida sempre que a licitante ressarcir a Administração pelos prejuízos resultantes e após decorrido o prazo da sanção aplicada com base no subitem anterior.

108. Pelos motivos que se seguem, principalmente, a licitante vencedora estará sujeita às penalidades tratadas na Condição anterior:

108.1 - pela recusa injustificada em assinar o contrato;

108.2 - pela não apresentação da garantia de que trata este Edital;

108.3 - pelo atraso na execução dos serviços, em relação ao prazo proposto e aceito;

108.4 - pelo não cumprimento dos prazos estabelecidos no Cronograma Físico-Financeiro;

108.5 - pela recusa em substituir qualquer material defeituoso empregado na execução dos serviços, que vier a ser rejeitado, caracterizada se a substituição não ocorrer no prazo máximo de 5 (cinco) dias, ou no prazo para tanto estabelecido pela fiscalização, contado da data da rejeição; e

108.6 - pela recusa em refazer qualquer serviço que vier a ser rejeitado caracterizada se a medida não se efetivar no prazo máximo de 5 (cinco) dias, ou no prazo para tanto estabelecido pela fiscalização, contado da data de rejeição.



**ESTADO DO PARÁ**  
**PREFEITURA MUNICIPAL DE CURRALINHO**  
**COMISSÃO PERMANENTE DE LICITAÇÃO**

108.7 - pelo descumprimento de alguma outra condição estipulada neste Edital e em sua proposta.

109. Além das penalidades citadas, a licitante vencedora ficará sujeita, ainda, ao cancelamento de sua inscrição no Cadastro de Fornecedores do Município de CURRALINHO e, no que couber, às demais penalidades referidas no Capítulo IV da Lei n.º 8.666/93.

110. Comprovado o impedimento ou reconhecida a força maior, devidamente justificado e aceito pelo Município, em relação a um dos eventos arrolados na Condição 101, a licitante vencedora ficará isenta das penalidades mencionadas.

111. As sanções de advertência, suspensão temporária de participar em licitação e impedimento de contratar com a Administração Pública, e declaração de inidoneidade para licitar ou contratar com a Administração Pública poderão ser aplicadas à licitante vencedora juntamente com as de multa, descontando-a dos pagamentos a serem efetuados.

**DA RESCISÃO**

112. A inexecução total ou parcial do contrato enseja a sua rescisão, conforme disposto nos artigos 77 a 80 da Lei no 8.666/93.

112.1. - os casos de rescisão contratual serão formalmente motivados nos autos do processo, assegurado o contraditório e a ampla defesa.

113. A rescisão do contrato poderá ser:

113.1 - determinada por ato unilateral e escrito do Município de CURRALINHO, nos casos enumerados nos incisos I a XII e XVII do art. 78 da Lei 8.666/93, notificando-se a licitante vencedora com a antecedência mínima de 30 (trinta) dias; ou

113.2 - amigável, por acordo entre as partes, reduzida a termo no processo da licitação, desde que haja conveniência para a Administração; ou

113.3 - judicial, nos termos da legislação vigente sobre a matéria.

114. A rescisão administrativa ou amigável será precedida de autorização escrita e fundamentada da autoridade competente.

Palácio do Executivo – Av. Jarbas Passarinho, s/nº - Centro  
CEP: 68.815-000 – Curralinho – Pará





**ESTADO DO PARÁ**  
**PREFEITURA MUNICIPAL DE CURRALINHO**  
**COMISSÃO PERMANENTE DE LICITAÇÃO**

**DA IMPUGNAÇÃO DO EDITAL**

115. É facultado a qualquer cidadão impugnar, por escrito, os termos da presente TOMADA DE PREÇOS, até 05 (cinco) dias úteis antes da data fixada para abertura dos envelopes de habilitação (Documentação), devendo o Município de CURRALINHO, por intermédio da Comissão de Licitação, julgar e responder à impugnação em até 03 (três) dias úteis.

116. Decairá do direito de impugnar os termos deste Edital perante o Município de CURRALINHO a licitante que não o fizer até o segundo dia útil que anteceder à data marcada para recebimento e abertura dos envelopes Documentação, apontando as falhas ou irregularidades que o viciariam, hipótese em que tal comunicação não terá efeito de recurso.

117. A impugnação feita tempestivamente pela licitante não a impedirá de participar desta TOMADA DE PREÇOS até o trânsito em julgado da decisão a ela pertinente.

117.1 - a impugnação interposta deverá ser comunicada à Comissão de Licitação, logo após ter sido protocolizada junto ao Município de CURRALINHO.

**DA TOMADA DE PREÇOS**

118. A critério do Município de CURRALINHO, esta TOMADA DE PREÇOS poderá:

118.1 - ser anulada se houver ilegalidade de ofício ou por provocação de terceiros, mediante parecer escrito e devidamente fundamentado; ou

118.2 - ser revogada, a juízo do Município de CURRALINHO, se for considerada inoportuna ou inconveniente ao interesse público, decorrente de fato superveniente devidamente comprovado, pertinente e suficiente para justificar tal conduta; ou

118.3 - ter sua data de abertura dos envelopes Documentação e Proposta transferida, por conveniência exclusiva da Administração.

119. Será observado, ainda, quanto ao procedimento desta TOMADA DE

Palácio do Executivo – Av. Jarbas Passarinho, s/nº - Centro  
CEP: 68.815-000 – Currealinho – Pará



**ESTADO DO PARÁ**  
**PREFEITURA MUNICIPAL DE CURRALINHO**  
**COMISSÃO PERMANENTE DE LICITAÇÃO**

**PREÇOS:**

119.1 - a anulação do procedimento licitatório por motivo de ilegalidade não gera obrigação de indenizar, ressalvado o disposto no parágrafo único do art. 59 da Lei n.º 8.666/93;

119.2 - a nulidade do procedimento licitatório induz à do contrato, ressalvado, ainda, o dispositivo citado na alínea anterior; e

119.3 - no caso de desfazimento do processo licitatório, fica assegurado o contraditório e a ampla defesa.

**DAS CONSIDERAÇÕES ESPECÍFICAS**

120. As dúvidas e/ou omissões, porventura existentes nas Especificações constantes dos Anexos deste Edital, serão resolvidas pelo setor competente do Município de a CURRALINHO.

121. Todos os trabalhos deverão ser executados por mão-de-obra qualificada, devendo a licitante vencedora estar ciente das normas técnicas da ABNT, correspondentes a cada serviços constantes das Especificações.

122. A licitante vencedora ficará obrigada a executar fielmente os serviços programados nas especificações, não se admitindo modificações sem a prévia consulta e concordância do Município de CURRALINHO.

**DAS CONSIDERAÇÕES FINAIS**

123. A licitante deverá indicar em sua proposta, ou encaminhar até a data de assinatura do contrato, o nome e o número do telefone do seu preposto, que estará sujeito à aceitação do Município de CURRALINHO, para representar a licitante vencedora na execução do contrato.

124. Em caso de dúvida, a interessada deverá contatar a Comissão de Licitação do Município de a CURRALINHO, na AVENIDA JARBAS PASSARINHO, S/Nº, BAIRRO CENTRO, para obtenção dos esclarecimentos que julgar necessários.

**DOS ANEXOS**

Palácio do Executivo – Av. Jarbas Passarinho, s/nº - Centro  
CEP: 68.815-000 – Curralinho – Pará





**ESTADO DO PARÁ**  
**PREFEITURA MUNICIPAL DE CURRALINHO**  
**COMISSÃO PERMANENTE DE LICITAÇÃO**

125. São partes integrantes deste Edital os seguintes Anexos:

- ANEXO I - Projeto Básico;
- ANEXO II - Planilha Orçamentária;
- ANEXO III - Minuta de Contrato;
- ANEXO IV - Modelos de documentos exigidos (declarações);

**DO FORO**

126. As questões decorrentes da execução deste Instrumento, que não possam ser dirimidas administrativamente, serão processadas e julgadas na Comarca do Município de CURRALINHO, com exclusão de qualquer outro, por mais privilegiado que seja, salvo nos casos previstos no art. 102, Inciso I, alínea "d" da Constituição Federal.

CURRALINHO - PA, 29 DE JANEIRO DE 2019.

  
RAFAEL DE AGUIAR MENDONÇA  
Comissão de Licitação  
Presidente



**SECRETARIA MUNICIPAL DE ASSISTÊNCIA SOCIAL SECRETARIA  
MUNICIPAL**

**MEMORIAL DESCRITIVO**

**OBRA: REFORMA E REPAROS, READEQUAÇÃO PARA CRAS (CENTRO  
DE REFERÊNCIA DE ASSISTÊNCIA SOCIAL)**

Local: Curralinho – Pará

CURRALINHO -PA  
JANEIRO DE 2019







**MEMORIAL DESCRITIVO**

**OBRA: REFORMA E REPAROS, READEQUAÇÃO PARA CRAS (CENTRO DE REFERÊNCIA DE ASSISTÊNCIA SOCIAL)**

**JUSTIFICATIVA:**

Conforme a realidade da estrutura física da edificação do **CRAS (Centro de Referência de Assistência Social)**, localizado no bairro da Marambaia, a mesma possui suas instalações necessitando de reforma e reparos, o motivo que as instalações serão melhor atendimentos e serviços prestado na Sede do CRAS (Centro de Referência de Assistência Social).

A Opção de reforma e reparos da edificação, foi estabelecida para oferecer melhor conforto aos funcionários e usuários sem improviso, seguindo assim: todas as normas da construção civil, tão quanto da Vigilância Sanitária e de cumprimento da lei de acessibilidade.

Com os reparos e Reforma do **CRAS (Centro de Referência de Assistência Social)** será mais um ganho para a população em relação a evolução da Infraestrutura de um programa importante como esse para o Município, para o melhor atendimento e qualidade de vida principalmente para as população no Município de Currálinho no Pará.

O Tempo de execução dos Serviços de Reforma e reparos no CRAS, será de quatro meses conforme o cronograma físico financeiro em anexo ao processo licitatório.

Quanto a questão da Acessibilidade, hoje a edificação não possui nem uma característica que a lei e as normas técnicas preveem/cobram; logo esta Gestão em prol de colaborar/cumprir com a evolução e execução das leis e normas técnicas, e do direito do ir e vir do cidadão sem constrangimentos, em não ter adaptações apenas por obrigação, e sim por consciência de um direito de todos.

**1.0 – INTRODUÇÃO:**

O presente memorial tem a finalidade de indicar as principais características estruturais, especificações de materiais e especificações construtivas de construção de reforma e reparos da edificação "**CRAS (Centro de Referência de Assistência Social)**", localizado no bairro da Marambaia" que o mesmo será

A readequação do **CRAS (Centro de Referência de Assistência Social)**, com objetivo de proporcionar melhor atendimento aos funcionários, usuários, com conforto e segurança.

Esta especificação objetiva fixar normas de emprego dos materiais e execução dos serviços. Os serviços contratados serão rigorosamente executados de acordo com as normas técnicas brasileiras, assim como os materiais empregados serão de conformidade com ABNT e de acordo com especificações técnicas.

Caso sejam necessárias alterações, as mesmas só poderão ser efetuadas com expressa autorização da fiscalização da Prefeitura Municipal de CURRALINHO PARÁ;

A contratada para execução da obra deverá mobilizar toda a mão-de-obra, equipamentos e ferramentas necessários.



## 2.7 – GENERALIDADES

A presente especificação técnica complementa os Documentos de Projeto e tem por objetivo estabelecer as condições mínimas a serem obedecidas no desenvolvimento dos serviços de execução de obras civis.

Os serviços serão submetidos à aprovação por parte da Secretaria Municipal de Infraestrutura e Serviços Públicos – Departamento de Obras e pelos Arquitetos/Engenheiros responsáveis pelos projetos, através de profissional indicado para este fim, denominado Fiscalização.

Destina-se este texto, junto com os memoriais específicos, a complementar o projeto com um conjunto de informações não gráficas e a dissipar quaisquer dúvidas que porventura venham a surgir na interpretação dos desenhos.

Em caso de divergência entre esta especificação técnica e as especificações contidas no projeto, prevalecerão as últimas, sendo que quaisquer dúvidas deverão ser dirigidas a Secretaria Municipal de Infraestrutura e Serviços Públicos – Departamento de Obras e aos respectivos projetistas.

Os serviços serão rigorosamente executados de acordo com os projetos, prescrições e normas da ABNT.

É de inteira responsabilidade da Contratada, nas obras e serviços a serem efetuados, no que concerne à higiene e segurança do trabalho, a observância das normas de segurança nas atividades da construção civil.

A Contratada deverá manter na obra, operários, artífices e mestres especializados nos serviços a serem executados, bem como pessoal administrativo e técnicos (engenheiros, auxiliares, apontadores e almoxarifes) em número compatível com a natureza e cronograma da obra.

Serão impugnados pela Secretaria Municipal de Infraestrutura e Serviços Públicos – Departamento de Obras todos os trabalhos que não satisfaçam às condições contratuais; à especificação técnica e demais documentos técnicos, ficando a Contratada obrigada a demolir e refazer os trabalhos rejeitados e ficando por sua conta as despesas destes serviços.

Os materiais utilizados serão de primeira qualidade e inteiramente fornecidos pela Contratada, devendo ser previamente submetidos à Fiscalização e autorização dos arquitetos/engenheiros responsáveis pelos projetos aqui fornecidos.

Todos os detalhes de acabamento, execução, definição de materiais específicos, etc. deverão obedecer rigorosamente os projetos executivos, no caso de omissão por parte do projeto todas as definições deverão ser dadas pela Secretaria Municipal de Infraestrutura e Serviços Públicos – Departamento de Obras e arquitetos/engenheiros responsáveis.

Desde que não haja modificações no projeto, não será considerada extraordinária a alteração nos serviços que, apesar de não constarem no projeto ou nas presentes especificações, forem indispensáveis ao perfeito funcionamento das instalações ou que forem aconselhadas pela boa técnica.

**Em anexo:** 06 Fotos do terreno/local a ser feito a Reformada e reparos e readequação para o CRAS (Centro de Referência de Assistência Social) no município de Curalinho Pará.

CURALINHO - PA.





06 FOTOS ANEXAS: DO LOCAL DA REFORMA E REPAROS NO CRAS.



Foto 01: Vista frontal (CRAS) pintura antiga, deteriorada e portão inadequado.

Foto 02: Vista interna (CRAS) pintura antiga, piso deteriorado e parte elétrica exposta.

Obs: pintura antiga nos muros, piso desgastado e quebrado, portão de grade à ser substituído por portão de chapa metálica lisa ou metálica fechada (Espaço de construção da rampa de acessibilidade);







Foto 03 e 04: banheiros total impróprio para uso (CRAS), piso deteriorado precisando de reparos, repintura, refazer o telhado;





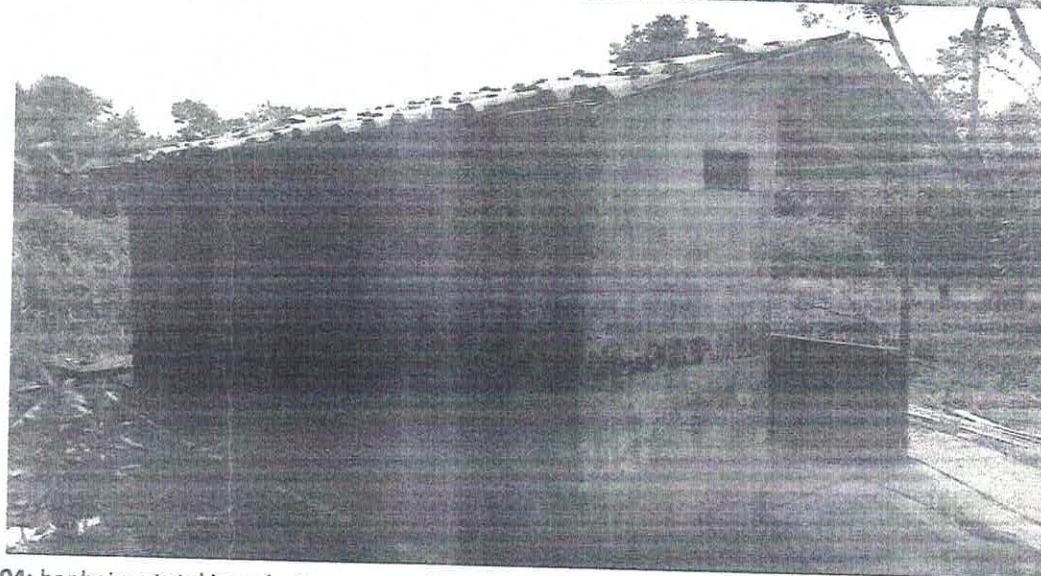
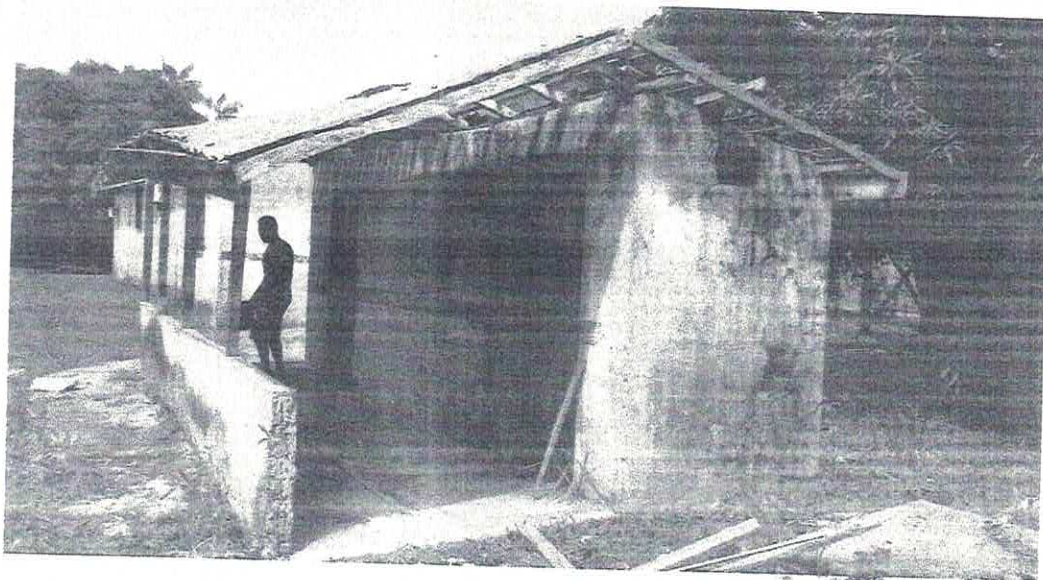

Foto 05: Vista da varanda/ parcial (CRAS) – Obs.: pintura antiga nos muros, piso desgastado e quebrado, portão de grade à ser substituído por portão de chapa metálica lisa ou metálica fechada (Espaço de construção da rampa de acessibilidade);





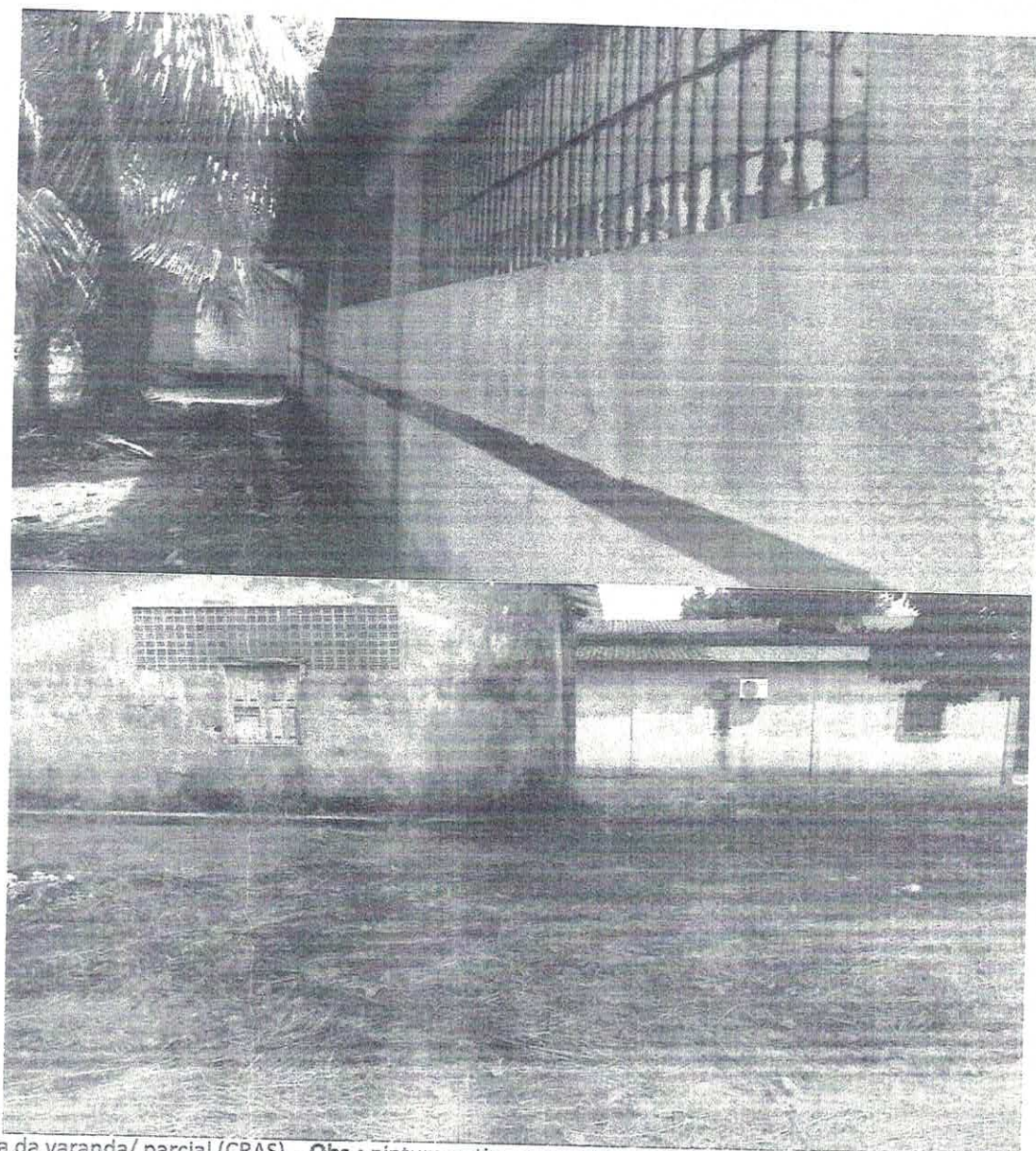

end. Durval Ribeiro Estado: Pará  
 Período: 10/2018 (Não Desc BDI: 30,00%)  
 Obra: REFORMA DO CRAS\_CURRALINHO

PLANILHA ORÇAMENTARIA

Item	Tipo	Código	Descrição	Un.	Qtd.	Preço Un	Preço com B	Total sem B	Total
<b>1 SERVIÇOS PRELIMINARES</b>									
1.1	Composic	74209/1	PLACA DE OBRA EM CHAPA DE ACO GALVANIZADO SINALIZAÇÃO COM FITA FIXADA NA ESTRUTURA.	M2	2	469,56	610,42	939,12	1.220,84
1.2	Composic	97051	AF_11/2017	M	100	0,51	0,66	51	66,00
									<b>1.286,84</b>
<b>2 PISO E REVESTIMENTO</b>									
2.1	Composic	89171	(COMPOSIÇÃO REPRESENTATIVA) DO SERVIÇO DE REVESTIMENTO CERÂMICO PARA PISO COM PLACAS TIPO GRÉS DE DIMENSÕES 35X35 CM, PARA EDIFICAÇÃO HABITACIONAL UNIFAMILIAR (CASA) E EDIFICAÇÃO PÚBLICA PADRÃO. AF_11/2014	M2	260	34,85	45,30	9061	11.778,00
									<b>11.778,00</b>
<b>3 ALVENARIA E DIVISÓRIAS</b>									
3.1	Composic	89169	(COMPOSIÇÃO REPRESENTATIVA) DO SERVIÇO DE ALVENARIA DE VEDAÇÃO DE BLOCOS VAZADOS DE CONCRETO DE 9X19X39CM (ESPESSURA 9CM), PARA EDIFICAÇÃO HABITACIONAL UNIFAMILIAR (CASA) E EDIFICAÇÃO PÚBLICA PADRÃO. AF_11/2014	M2	40	48,46	62,99	1938,4	2.519,60
									<b>2.519,60</b>
<b>4 ESQUADRIAS</b>									
4.1	Composic	90843	KIT DE PORTA DE MADEIRA PARA PINTURA, SEMI-OCA (LEVE OU MÉDIA), PADRÃO MÉDIO, 80X210CM, ESPESSURA DE 3,5CM, ITENS INCLUSOS: DOBRADIÇAS, MONTAGEM E INSTALAÇÃO DO BATENTE, FECHADURA COM EXECUÇÃO DO FURO - FORNECIMENTO E INSTALAÇÃO. AF_08/2015	UN	4	807,68	1.049,98	3230,72	4.199,92
4.2	Composic	94582	JANELA DE ALUMÍNIO DE CORRER, 2 FOLHAS, FIXAÇÃO COM ARGAMASSA, COM VIDROS, PADRONIZADA. AF_07/2016	M2	5	318,04	413,45	1590,2	2.067,25
4.3	Composic	85188	PORTAO EM TUBO DE ACO GALVANIZADO DIN 2440/NBR 5580, PAINEL UNICO, DIMENSOES 1,0X1,6M, INCLUSIVE CADEADO	UN	6,6	592,14	769,78	3908,124	5.080,55
									<b>11.347,72</b>
<b>5 COBERTURA</b>									
5.1	Composic	72091	RECOLOCACAO DE TELHAS CERAMICAS TIPO PLAN, CONSIDERANDO REAPROVEITAMENTO DE MATERIAL	M2	30				
5.2	Composic	96486	FORRO DE PVC, LISO, PARA AMBIENTES COMERCIAIS, INCLUSIVE ESTRUTURA DE FIXAÇÃO. AF_05/2017_P	M2	160	50,93	66,20	8148,8	10.592,00
									<b>10.592,00</b>

6 INSTALAÇÕES HIDRÁULICAS									
6.1	Composic	91785	(COMPOSIÇÃO REPRESENTATIVA) DO SERVIÇO DE INSTALAÇÃO DE TUBOS DE PVC, SOLDÁVEL, ÁGUA FRIA, DN 25 MM (INSTALADO EM RAMAL, SUB-RAMAL, RAMAL DE DISTRIBUIÇÃO OU PRUMADA), INCLUSIVE CONEXÕES, CORTES E FIXAÇÕES, PARA PRÉDIOS. AF_10/2015	M	15	30,41	39,53	456,15	592,95
6.2	Composic	91788	(COMPOSIÇÃO REPRESENTATIVA) DO SERVIÇO DE INSTALAÇÃO DE TUBOS DE PVC, SOLDÁVEL, ÁGUA FRIA, DN 50 MM (INSTALADO EM PRUMADA), INCLUSIVE CONEXÕES, CORTES E FIXAÇÕES, PARA PRÉDIOS. AF_10/2015	M	10	25,40	33,02	254	330,20
6.3	Composic	89627	TÊ DE REDUÇÃO, PVC, SOLDÁVEL, DN 50MM X 25MM, INSTALADO EM PRUMADA DE ÁGUA - FORNECIMENTO E INSTALAÇÃO. AF_12/2014	UN	6	12,90	16,77	77,4	100,62
6.4	Composic	89396	TÊ COM BUCHA DE LATÃO NA BOLS. CENTRAL, PVC, SOLDÁVEL, DN 25MM X 1/2, INSTALADO EM RAMAL OU SUB-RAMAL DE ÁGUA - FORNECIMENTO E INSTALAÇÃO. AF_12/2014	UN	5	13,36	17,36	66,8	86,80
6.5	Composic	90373	JOELHO 90 GRAUS COM BUCHA DE LATÃO, PVC, SOLDÁVEL, DN 25MM, X 1/2 INSTALADO EM RAMAL OU SUB-RAMAL DE ÁGUA - FORNECIMENTO E INSTALAÇÃO. AF_12/2014	UN	8	9,61	12,49	76,88	99,92
6.6	Composic	94748	JOELHO 90 GRAUS, CPVC, SOLDÁVEL, DN 54 MM, INSTALADO EM RESERVAÇÃO DE ÁGUA DE EDIFICAÇÃO QUE POSSUA RESERVATÓRIO DE FIBRA/FIBROCIMENTO FORNECIMENTO E INSTALAÇÃO. AF_06/2016	UN	5	44,82	58,26	224,1	291,30
6.7	Composic	89366	JOELHO 90 GRAUS COM BUCHA DE LATÃO, PVC, SOLDÁVEL, DN 25MM, X 3/4 INSTALADO EM RAMAL OU SUB-RAMAL DE ÁGUA - FORNECIMENTO E INSTALAÇÃO. AF_12/2014	UN	5	10,32	13,41	51,6	67,05
									1.568,84
7	PINTURA								
7.1	Composic	88487	APLICAÇÃO MANUAL DE PINTURA COM TINTA LÁTEX PVA EM PAREDES, DUAS DEMÃOS. AF_06/2014	M2	420	8,16	10,60	3427,2	4.452,00
7.2	Composic	96135	APLICAÇÃO MANUAL DE MASSA ACRÍLICA EM PAREDES EXTERNAS DE CASAS, DUAS DEMÃOS. AF_05/2017	M2	220	17,51	22,76	3852,2	5.007,20
	Composic	96130	APLICAÇÃO MANUAL DE MASSA ACRÍLICA EM PAREDES EXTERNAS DE CASAS, UMA DEMÃO. AF_05/2017	M2	420	12,81	16,65	5380,2	6.993,00
7.4	Composic	88431	APLICAÇÃO MANUAL DE PINTURA COM TINTA TEXTURIZADA ACRÍLICA EM PAREDES EXTERNAS DE CASAS, DUAS CORES. AF_06/2014	M2	420	17,30	22,49	7266	9.445,80
									25.898,00
8	INSTALAÇÕES ELÉTRICAS								
8.1	Composic	97589	LUMINÁRIA TIPO PLAFON EM PLÁSTICO, DE SOBREPOR, COM 1 LÂMPADA DE 15 W, - FORNECIMENTO E INSTALAÇÃO. AF_11/2017	UN	6	26,95	35,03	161,7	210,18
8.2	Composic	91973	INTERRUPTOR SIMPLES (2 MÓDULOS) COM INTERRUPTOR PARALELO (2 MÓDULOS), 10A/250V, INCLUINDO SUPORTE E PLACA - FORNECIMENTO E INSTALAÇÃO. AF_12/2015	UN	5	60,81	79,05	304,05	395,25
8.3	Composic	92001	TOMADA BAIXA DE EMBUTIR (1 MÓDULO), 2P+T 20 A, INCLUINDO SUPORTE E PLACA - FORNECIMENTO E INSTALAÇÃO. AF_12/2015	UN	7	20,31	26,40	142,17	184,80
8.4	Composic	92008	TOMADA BAIXA DE EMBUTIR (2 MÓDULOS), 2P+T 10 A, INCLUINDO SUPORTE E PLACA - FORNECIMENTO E INSTALAÇÃO. AF_12/2015	UN	7	30,13	39,16	210,91	274,12



8.5	Composic	91926	CABO DE COBRE FLEXÍVEL ISOLADO, 2,5 MM <sup>2</sup> , ANTI-CHAMA 450/750 V, PARA CIRCUITOS TERMINAIS - FORNECIMENTO E INSTALAÇÃO. AF_12/2015	M	100	2,39	3,10	239	310,00	
8.6	Composic	91932	CABO DE COBRE FLEXÍVEL ISOLADO, 10 MM <sup>2</sup> , ANTI-CHAMA 450/750 V, PARA CIRCUITOS TERMINAIS - FORNECIMENTO E INSTALAÇÃO. AF_12/2015	M	100	8,42	10,94	842	1.094,00	
9	<b>SERVIÇOS COMPLEMENTARES E FINALIZAÇÃO</b>									
9.1	Composic	9537	LIMPEZA FINAL DA OBRA	M2	320	2,29	2,97	732,8	950,40	
									950,40	
									Total sem BDI	52.622,88
									Total do BDI	15.786,87
									Total	68.409,75

Lielton Johann da Freitas  
 Engº Civil CREA-PA 151680566-0



End. Durval Ribeiro								Estado: Para			
Período: 10/2018 (Não Desonerado)								BDI: 30,00%			
Obra: REFORMA DO CRAS CURRALINH											
PLANILHA DE COMPOSIÇÃO DE CUSTOS UNITÁRIOS											
Composições Principais											
Item	Código	Banco	Descrição	Tipo	Un	Qtd	Preço	Preço c/	Total c/ BDI		
1.1	74209/1	SINAPI	PLACA DE OBRA EM CHAPA DE AÇO GALVANIZADO	OBRAS	M2	1	469,56	610,42	610,42		
Insumo	4417	SINAPI	SARRAFO DE MADEIRA NAO APARELHADA *2,5 X 7* CM, MACARANDUBA, ANGELIM OU EQUIVALENTE DA REGIAO	Material	M	1	4,34	5,64	5,64		
Insumo	4491	SINAPI	PONTALETE DE MADEIRA NAO APARELHADA *7,5 X 7,5* CM (3 X 3 ") PINUS, MISTA OU EQUIVALENTE DA REGIAO	Material	M	4	2,89	3,75	15,00		
Insumo	4813	SINAPI	PLACA DE OBRA (PARA CONSTRUCAO CIVIL) EM CHAPA GALVANIZADA "N. 22", DE *2,0 X 1,125* M	Material	M2	1	400,00	520,00	520,00		
Insumo	5075	SINAPI	PREGO DE AÇO POLIDO COM CABECA 18 X 30 (2 3/4 X 10)	Material	KG	0,11	9,74	12,66	1,39		
Composiçã	88262	SINAPI	CARPINTEIRO DE FORMAS COM ENCARGOS COMPLEMENTARES	SERVICOS DIVERSOS	H	1	19,29	25,07	25,07		
Composiçã	88316	SINAPI	SERVEENTE COM ENCARGOS COMPLEMENTARES	SERVICOS DIVERSOS	H	2	15,29	19,87	39,74		
Composiçã	94962	SINAPI	CONCRETO MAGRO PARA LASTRO, TRAÇO 1:4,5:4,5 (CIMENTO/ AREIA MÉDIA/ BRITA 1) - PREPARO MECÂNICO COM BETONEIRA 400 L. AF_07/2016	FUNDACOES E ESTRUTURAS	M3	0,01	272,45	354,18	3,54		
1.2	97051	SINAPI	SINALIZAÇÃO COM FITA FIXADA NA ESTRUTURA. AF_11/2017	DIVERSOS	M	1	0,51	0,66	0,66		
Insumo	42015	SINAPI	FITA PLASTICA ZEBRADA PARA DEMARCAÇÃO DE ÁREAS, LARGURA = 7 CM, SEM ADESIVO (COLETADO CAIXA)	Material	M	1,5	0,09	0,11	0,17		
Composiçã	88239	SINAPI	AJUDANTE DE CARPINTEIRO COM ENCARGOS COMPLEMENTARES	SERVICOS DIVERSOS	H	0,009	16,16	21,00	0,20		
Composiçã	88262	SINAPI	CARPINTEIRO DE FORMAS COM ENCARGOS COMPLEMENTARES	SERVICOS DIVERSOS	H	0,012	19,29	25,07	0,30		
2.1	89171	SINAPI	PARA PISO COM PLACAS TIPO GRÉS DE DIMENSÕES 35X35 CM, PARA REVESTIMENTO CERÂMICO PARA PISO COM PLACAS TIPO ESMALTADA EXTRA DE DIMENSÕES 35X35 CM APLICADA EM AMBIENTES DE ÁREA MENOR QUE 5 M2. AF_06/2014	PISOS	M2	1	34,85	45,30	45,30		
Composiçã	87246	SINAPI		PISOS	M2	0,055	43,05	55,96	3,07		
3.1	89169	SINAPI	BLOCOS VAZADOS DE CONCRETO DE 9X19X39CM (ESPESSURA 9CM), PARA	PAREDES/PAINEIS	M2	1	48,46	62,99	62,99		
4.1	90843	SINAPI	PADRÃO MÉDIO, 80X210CM, ESPESSURA DE 3,5CM, ITENS INCLUSOS:	RAGENS/VIDROS	UN	1	807,68	1.049,98	1.049,98		
4.2	94582	SINAPI	VIDROS, PADRONIZADA. AF_07/2016	RAGENS/VIDROS	M2	1	318,04	413,45	413,45		
4.3	85188	SINAPI	DIMENSOES 1,0X1,6M, INCLUSIVE CADEADO	RAGENS/VIDROS	UN	1	592,14	769,78	769,78		
5.1	72091	SINAPI	REAPROVEITAMENTO DE MATERIAL	COBERTURA	M2	1					
5.2	96486	SINAPI	DE FIXAÇÃO. AF_05/2017_P	TRATAMENTO DE	M2	1	50,93	66,20	66,20		
6.1	91785	SINAPI	PVC, SOLDÁVEL, ÁGUA FRIA, DN 25 MM (INSTALADO EM RAMAL, SUB-RAMAL,	HIDRO	M	1	30,41	39,53	39,53		
6.2	91788	SINAPI	PVC, SOLDÁVEL, ÁGUA FRIA, DN 50 MM (INSTALADO EM PRUMADA), INCLUSIVE	HIDRO	M	1	25,40	33,02	33,02		
6.3	89627	SINAPI	PRUMADA DE ÁGUA - FORNECIMENTO E INSTALAÇÃO. AF_12/2014	HIDRO	UN	1	12,90	16,77	16,77		
6.4	89396	SINAPI	1/2, INSTALADO EM RAMAL OU SUB-RAMAL DE ÁGUA - FORNECIMENTO E	HIDRO	UN	1	13,36	17,36	17,36		
6.5	90373	SINAPI	INSTALADO EM RAMAL OU SUB-RAMAL DE ÁGUA - FORNECIMENTO E	HIDRO	UN	1	9,61	12,49	12,49		
6.6	94748	SINAPI	DE ÁGUA DE EDIFICAÇÃO QUE POSSUA RESERVATÓRIO DE	HIDRO	UN	1	44,82	58,26	58,26		
6.7	89366	SINAPI	INSTALADO EM RAMAL OU SUB-RAMAL DE ÁGUA - FORNECIMENTO E	HIDRO	UN	1	10,32	13,41	13,41		
7.1	88487	SINAPI	DEMÃOS. AF_06/2014	PINTURAS	M2	1	8,16	10,60	10,60		
7.2	96135	SINAPI	DUAS DEMÃOS. AF_05/2017	PINTURAS	M2	1	17,51	22,76	22,76		
7.3	96130	SINAPI	UMA DEMÃO. AF_05/2017	PINTURAS	M2	1	12,81	16,65	16,65		
7.4	88431	SINAPI	PAREDES EXTERNAS DE CASAS, DUAS CORES. AF_06/2014	PINTURAS	M2	1	17,30	22,49	22,49		
8.1	97589	SINAPI	W, - FORNECIMENTO E INSTALAÇÃO. AF_11/2017	ELETRICA/ELETRI	UN	1	26,95	35,03	35,03		
8.2	91973	SINAPI	MÓDULOS), 10A/250V, INCLUINDO SUPORTE E PLACA - FORNECIMENTO E	ELETRICA/ELETRI	UN	1	60,81	79,05	79,05		
8.3	92001	SINAPI	PLACA - FORNECIMENTO E INSTALAÇÃO. AF_12/2015	ELETRICA/ELETRI	UN	1	20,31	26,40	26,40		
8.4	92008	SINAPI	PLACA - FORNECIMENTO E INSTALAÇÃO. AF_12/2015	ELETRICA/ELETRI	UN	1	30,13	39,16	39,16		



ão	8.5	91926	SINAPI	CIRCUITOS TERMINAIS - FORNECIMENTO E INSTALAÇÃO. AF_12/2015	ELETRICA/ELETRI	M	1	2,39	3,10	3,10
ão	8.6	91932	SINAPI	CIRCUITOS TERMINAIS - FORNECIMENTO E INSTALAÇÃO. AF_12/2015	ELETRICA/ELETRI	M	1	8,42	10,94	10,94
ão	9.1	9537	SINAPI	LIMPEZA FINAL DA OBRA	DIVERSOS	M2	1	2,29	2,97	2,97
<b>Composições Auxiliares</b>										
	Item	Código	Banco	Descrição	Tipo	Un.	Qtd.	Preço	Preço c/	Total c/ BDI
ão		89383	SINAPI	25MM X 3/4, INSTALADO EM RAMAL OU SUB-RAMAL DE ÁGUA -	HIDRO	UN	1	4,87	6,33	6,33
ão		89596	SINAPI	50MM X 1.1/2, INSTALADO EM PRUMADA DE ÁGUA - FORNECIMENTO E	HIDRO	UN	1	6,84	8,89	8,89
ão		90817	SINAPI	ARGAMASSA - SOMENTE INSTALAÇÃO. AF_08/2015 P	RAGENS/VIDROS	UN	1	70,30	91,39	91,39
ão		90802	SINAPI	FORNECIMENTO E MONTAGEM. AF_08/2015	RAGENS/VIDROS	UN	1	187,13	243,26	243,26
ão		88239	SINAPI	AJUDANTE DE CARPINTEIRO COM ENCARGOS COMPLEMENTARES	DIVERSOS	H	1	16,16	21,00	21,00
ão		90828	SINAPI	PREGOS, PADRÃO MÉDIO - FORNECIMENTO E INSTALAÇÃO. AF_08/2015	RAGENS/VIDROS	UN	1	29,00	37,70	37,70
ão		87465	SINAPI	(ESPESSURA 9CM) DE PAREDES COM ÁREA LÍQUIDA MAIOR OU IGUAL A 6M²	PAREDES/PAINEIS	M2	1	47,64	61,93	61,93
ão		87453	SINAPI	(ESPESSURA 9CM) DE PAREDES COM ÁREA LÍQUIDA MAIOR OU IGUAL A 6M²	PAREDES/PAINEIS	M2	1	44,49	57,83	57,83
ão		87459	SINAPI	(ESPESSURA 9CM) DE PAREDES COM ÁREA LÍQUIDA MENOR QUE 6M² COM	PAREDES/PAINEIS	M2	1	53,42	69,44	69,44
ão		87447	SINAPI	(ESPESSURA 9CM) DE PAREDES COM ÁREA LÍQUIDA MENOR QUE 6M² SEM	PAREDES/PAINEIS	M2	1	47,84	62,19	62,19
ão		87292	SINAPI	EMBOÇO/MASSA ÚNICA/ASSENTAMENTO DE ALVENARIA DE VEDAÇÃO,	DIVERSOS	M3	1	398,22	517,68	517,68
ão		88629	SINAPI	AF_08/2014	DIVERSOS	M3	1	469,30	610,09	610,09
ão		88247	SINAPI	AUXILIAR DE ELETRICISTA COM ENCARGOS COMPLEMENTARES	DIVERSOS	H	1	15,11	19,64	19,64
ão		88248	SINAPI	COMPLEMENTARES	DIVERSOS	H	1	15,04	19,55	19,55
ão		88256	SINAPI	AZULEJISTA OU LADRILHISTA COM ENCARGOS COMPLEMENTARES	DIVERSOS	H	1	20,59	26,76	26,76
ão		88831	SINAPI	MOTOR ELÉTRICO TRIFÁSICO POTÊNCIA DE 2 CV, SEM CARREGADOR - CHI	HORÁRIOS DE	CHI	1	0,26	0,33	0,33
ão		88830	SINAPI	MOTOR ELÉTRICO TRIFÁSICO POTÊNCIA DE 2 CV, SEM CARREGADOR - CHP	HORÁRIOS DE	CHP	1	1,14	1,48	1,48
ão		88826	SINAPI	MOTOR ELÉTRICO TRIFÁSICO POTÊNCIA DE 2 CV, SEM CARREGADOR -	HORÁRIOS DE	H	1	0,22	0,28	0,28
ão		88827	SINAPI	MOTOR ELÉTRICO TRIFÁSICO POTÊNCIA DE 2 CV, SEM CARREGADOR - JUROS.	HORÁRIOS DE	H	1	0,04	0,05	0,05
ão		88828	SINAPI	MOTOR ELÉTRICO TRIFÁSICO POTÊNCIA DE 2 CV, SEM CARREGADOR -	HORÁRIOS DE	H	1	0,20	0,26	0,26
ão		88829	SINAPI	MOTOR ELÉTRICO TRIFÁSICO POTÊNCIA DE 2 CV, SEM CARREGADOR -	HORÁRIOS DE	H	1	0,68	0,88	0,88
ão		88261	SINAPI	CARPINTEIRO DE ESQUADRIA COM ENCARGOS COMPLEMENTARES	DIVERSOS	H	1	19,31	25,10	25,10
ão		88262	SINAPI	CARPINTEIRO DE FORMAS COM ENCARGOS COMPLEMENTARES	DIVERSOS	H	1	19,29	25,07	25,07
ão		90466	SINAPI	DIÂMETROS MENORES OU IGUAIS A 40 MM. AF_05/2015	HIDRO	M	1	9,79	12,72	12,72
ão		91190	SINAPI	OU IGUAL A 40 MM. AF_05/2015	HIDRO	UN	1	3,79	4,92	4,92
ão		91191	SINAPI	40 MM E 75 MM. AF_05/2015	HIDRO	UN	1	4,01	5,21	5,21
ão		94962	SINAPI	BRITA 1) - PREPARO MECÂNICO COM BETONEIRA 400 L. AF_07/2016	ESTRUTURAS	M3	1	272,45	354,18	354,18
ão		95309	SINAPI	COMPLEMENTARES) - HORISTA	DIVERSOS	H	1	0,13	0,16	0,16
ão		95316	SINAPI	COMPLEMENTARES) - HORISTA	DIVERSOS	H	1	0,31	0,40	0,40
ão		95317	SINAPI	HIDRÁULICO (ENCARGOS COMPLEMENTARES) - HORISTA	DIVERSOS	H	1	0,15	0,19	0,19
ão		95324	SINAPI	COMPLEMENTARES) - HORISTA	DIVERSOS	H	1	0,18	0,23	0,23
ão		95329	SINAPI	COMPLEMENTARES) - HORISTA	DIVERSOS	H	1	0,17	0,22	0,22
ão		95330	SINAPI	COMPLEMENTARES) - HORISTA	DIVERSOS	H	1	0,13	0,16	0,16
ão		95332	SINAPI	HORISTA	DIVERSOS	H	1	0,44	0,57	0,57
ão		95335	SINAPI	(ENCARGOS COMPLEMENTARES) - HORISTA	DIVERSOS	H	1	0,21	0,27	0,27



ão	95344	SINAPI	(ENCARGOS COMPLEMENTARES) - HORISTA	DIVERSOS	H	1	0,11	0,14	0,14
ão	95389	SINAPI	ESTACIONÁRIA/MISTURADOR (ENCARGOS COMPLEMENTARES) - HORISTA	DIVERSOS	H	1	0,07	0,09	0,09
ão	95371	SINAPI	HORISTA	DIVERSOS	H	1	0,25	0,32	0,32
ão	95372	SINAPI	HORISTA	DIVERSOS	H	1	0,17	0,22	0,22
ão	95378	SINAPI	HORISTA	DIVERSOS	H	1	0,18	0,23	0,23
ão	95379	SINAPI	HORISTA	DIVERSOS	H	1	0,19	0,16	0,16
ão	88264	SINAPI	ELETRICISTA COM ENCARGOS COMPLEMENTARES	DIVERSOS	H	1	19,60	25,48	25,48
ão	88267	SINAPI	ENCANADOR OU BOMBEIRO HIDRÁULICO COM ENCARGOS COMPLEMENTARES	DIVERSOS	H	1	19,37	25,18	25,18
ão	88237	SINAPI	EPI (ENCARGOS COMPLEMENTARES) - HORISTA	DIVERSOS	H	1	1,19	1,54	1,54
ão	90830	SINAPI	PADRÃO MÉDIO, INCLUSO EXECUÇÃO DE FURO - FORNECIMENTO E	RAGENS/VIDROS	UN	1	87,39	113,60	113,60
ão	88236	SINAPI	FERRAMENTAS (ENCARGOS COMPLEMENTARES) - HORISTA	DIVERSOS	H	1	0,41	0,53	0,53
ão	91186	SINAPI	MAIORES QUE 40 MM E MENORES OU IGUAIS A 75 MM COM ABRAÇADEIRA	HIDRO	M	1	4,26	5,53	5,53
ão	91185	SINAPI	MENORES OU IGUAIS A 40 MM COM ABRAÇADEIRA METÁLICA FLEXÍVEL 18	HIDRO	M	1	5,18	6,73	6,73
ão	90437	SINAPI	IGUAIS A 75 MM. AF_05/2015	HIDRO	UN	1	26,05	33,86	33,86
ão	90436	SINAPI	AF_05/2015	HIDRO	UN	1	10,71	13,92	13,92
ão	91972	SINAPI	MÓDULOS), 10A/250V, SEM SUPORTE E SEM PLACA - FORNECIMENTO E	ELETRICA/ELETRI	UN	1	52,29	67,97	67,97
ão	89502	SINAPI	ÁGUA - FORNECIMENTO E INSTALAÇÃO. AF_12/2014	HIDRO	UN	1	9,93	12,90	12,90
ão	89366	SINAPI	INSTALADO EM RAMAL OU SUB-RAMAL DE ÁGUA - FORNECIMENTO E	HIDRO	UN	1	10,32	13,41	13,41
ão	89481	SINAPI	ÁGUA - FORNECIMENTO E INSTALAÇÃO. AF_12/2014	HIDRO	UN	1	3,27	4,25	4,25
ão	89408	SINAPI	DISTRIBUIÇÃO DE ÁGUA - FORNECIMENTO E INSTALAÇÃO. AF_12/2014	HIDRO	UN	1	4,33	5,62	5,62
ão	89362	SINAPI	RAMAL DE ÁGUA - FORNECIMENTO E INSTALAÇÃO. AF_12/2014	HIDRO	UN	1	6,41	8,33	8,33
ão	89501	SINAPI	ÁGUA - FORNECIMENTO E INSTALAÇÃO. AF_12/2014	HIDRO	UN	1	8,83	11,47	11,47
ão	89532	SINAPI	PRUMADA DE ÁGUA - FORNECIMENTO E INSTALAÇÃO. AF_12/2014	HIDRO	UN	1	4,27	5,55	5,55
ão	89528	SINAPI	FORNECIMENTO E INSTALAÇÃO. AF_12/2014	HIDRO	UN	1	2,46	3,19	3,19
ão	89424	SINAPI	ÁGUA - FORNECIMENTO E INSTALAÇÃO. AF_12/2014	HIDRO	UN	1	3,18	4,13	4,13
ão	89378	SINAPI	ÁGUA - FORNECIMENTO E INSTALAÇÃO. AF_12/2014	HIDRO	UN	1	4,57	5,94	5,94
ão	89575	SINAPI	FORNECIMENTO E INSTALAÇÃO. AF_12/2014	HIDRO	UN	1	6,96	9,04	9,04
ão	88278	SINAPI	MONTADOR DE ESTRUTURA METÁLICA COM ENCARGOS COMPLEMENTARES	DIVERSOS	H	1	16,88	21,94	21,94
ão	88377	SINAPI	COMPLEMENTARES	DIVERSOS	H	1	15,77	20,50	20,50
ão	90454	SINAPI	IGUAIS A 75 MM, FIXADO EM LAJE. AF_05/2015	HIDRO	UN	1	3,22	4,18	4,18
ão	90453	SINAPI	LAJE. AF_05/2015	HIDRO	UN	1	1,86	2,41	2,41
ão	88309	SINAPI	PEDREIRO COM ENCARGOS COMPLEMENTARES	DIVERSOS	H	1	19,41	25,23	25,23
ão	88310	SINAPI	PINTOR COM ENCARGOS COMPLEMENTARES	DIVERSOS	H	1	19,33	25,12	25,12
ão	90822	SINAPI	ESPESSURA DE 3,5CM, INCLUSO DOBRADIÇAS - FORNECIMENTO E INSTALAÇÃO.	RAGENS/VIDROS	UN	1	404,86	526,31	526,31
ão	90443	SINAPI	MENORES OU IGUAIS A 40 MM. AF_05/2015	HIDRO	M	1	9,74	12,66	12,66
ão	87247	SINAPI	DE DIMENSÕES 35X35 CM APLICADA EM AMBIENTES DE ÁREA ENTRE 5 M2 E 10	PISOS	M2	1	37,40	48,62	48,62
ão	87248	SINAPI	DE DIMENSÕES 35X35 CM APLICADA EM AMBIENTES DE ÁREA MAIOR QUE 10	PISOS	M2	1	32,73	42,54	42,54
ão	87246	SINAPI	DE DIMENSÕES 35X35 CM APLICADA EM AMBIENTES DE ÁREA MENOR QUE 5	PISOS	M2	1	43,05	55,96	55,96
ão	88316	SINAPI	SERVENTE COM ENCARGOS COMPLEMENTARES	DIVERSOS	H	1	15,29	19,87	19,87



ão	88317	SINAPI	SOLDADOR COM ENCARGOS COMPLEMENTARES	DIVERSOS	H	1	19,55	25,41	25,41
ão	91946	SINAPI	PISO) PARA PONTO ELÉTRICO - FORNECIMENTO E INSTALAÇÃO. AF_12/2015	ELETRICA/ELETRI	UN	1	5,41	7,03	7,03
ão	91950	SINAPI	PISO) PARA PONTO ELÉTRICO - FORNECIMENTO E INSTALAÇÃO. AF_12/2015	ELETRICA/ELETRI	UN	1	8,52	11,07	11,07
ão	89396	SINAPI	1/2, INSTALADO EM RAMAL OU SUB-RAMAL DE ÁGUA - FORNECIMENTO E	HIDRO	UN	1	13,36	17,36	17,36
ão	89622	SINAPI	PRUMADA DE ÁGUA - FORNECIMENTO E INSTALAÇÃO. AF_12/2014	HIDRO	UN	1	8,44	10,97	10,97
ão	89445	SINAPI	DE DISTRIBUIÇÃO DE ÁGUA - FORNECIMENTO E INSTALAÇÃO. AF_12/2014	HIDRO	UN	1	10,03	13,03	13,03
ão	89400	SINAPI	OU SUB-RAMAL DE ÁGUA - FORNECIMENTO E INSTALAÇÃO. AF_12/2014	HIDRO	UN	1	13,35	17,35	17,35
ão	89627	SINAPI	PRUMADA DE ÁGUA - FORNECIMENTO E INSTALAÇÃO. AF_12/2014	HIDRO	UN	1	12,90	16,77	16,77
ão	89440	SINAPI	ÁGUA - FORNECIMENTO E INSTALAÇÃO. AF_12/2014	HIDRO	UN	1	5,87	7,63	7,63
ão	89395	SINAPI	ÁGUA - FORNECIMENTO E INSTALAÇÃO. AF_12/2014	HIDRO	UN	1	8,66	11,25	11,25
ão	89625	SINAPI	FORNECIMENTO E INSTALAÇÃO. AF_12/2014	HIDRO	UN	1	13,62	17,70	17,70
ão	91999	SINAPI	PLACA - FORNECIMENTO E INSTALAÇÃO. AF_12/2015	ELETRICA/ELETRI	UN	1	14,90	19,37	19,37
ão	92006	SINAPI	PLACA - FORNECIMENTO E INSTALAÇÃO. AF_12/2015	ELETRICA/ELETRI	UN	1	24,72	32,13	32,13
ão	89446	SINAPI	FORNECIMENTO E INSTALAÇÃO. AF_12/2014	HIDRO	M	1	2,99	3,88	3,88
ão	89402	SINAPI	ÁGUA - FORNECIMENTO E INSTALAÇÃO. AF_12/2014	HIDRO	M	1	6,37	8,28	8,28
ão	89356	SINAPI	ÁGUA - FORNECIMENTO E INSTALAÇÃO. AF_12/2014	HIDRO	M	1	15,29	19,87	19,87
ão	89449	SINAPI	FORNECIMENTO E INSTALAÇÃO. AF_12/2014	HIDRO	M	1	10,17	13,22	13,22
ão	89594	SINAPI	FORNECIMENTO E INSTALAÇÃO. AF_12/2014	HIDRO	UN	1	23,27	30,25	30,25

Lielton Jahnaton Sá Freitas  
Engº Civil CREA-PA 151688566-0



Obra: REFORMA E REPAROS, READEQUAÇÃO PARA CRAS  
(CENTRO DE REFERÊNCIA DE ASSISTÊNCIA SOCIAL)

Prazo Execução: 60 dias

**CRONOGRAMA FISICO FINANCEIRO**

Item	Serviços	Valores			60 dias
		%	30 dias	60 dias	
1	SERVIÇOS PRELIMINARES	R\$ 1.286,84 1,83%	1.286,86		
2	PISO E REVESTIMENTO	R\$ 11.778,00 17,22%	11.778,00		
3	ALVENARIA E DIVISÓRIAS	R\$ 2.519,60 3,68%	2.519,59		
4	ESQUADRIAS	R\$ 11.347,72 16,59%	11.347,71		
5	COBERTURA	R\$ 10.592,00 15,48%		10.591,99	
6	INSTALAÇÕES HIDRÁULICAS	R\$ 1.568,84 2,29%		1.568,83	
7	PINTURA	R\$ 25.898,00 37,86%		25.897,99	
8	INSTALAÇÕES ELÉTRICAS	R\$ 2.468,35 3,61%		2.468,34	
9	SERVIÇOS COMPLEMENTARES E FINALIZAÇÃO	R\$ 950,40 1,39%		950,39	
<b>TOTAL</b>		<b>R\$ 68.409,75</b> <b>100,00%</b>	<b>26.932,16</b> 39,37%	<b>41.477,53</b> 60,63%	<b>100,00%</b>

Lielton Rodrigues de Freitas  
LIELTON RODRIGUES DE FREITAS  
Engenheiro Civil - CREA-PA 151688566-0

Engenheiro Civil - CREA-PA 151688566-0





**ESTADO DO PARÁ**  
**PREFEITURA MUNICIPAL DE CURRALINHO**  
**COMISSÃO PERMANENTE DE LICITAÇÃO**

**ANEXO III**  
**MINUTA DE CONTRATO**

O Município de CURRALINHO/PA, através da(o) \_\_\_\_\_, neste ato denominado CONTRATANTE, localizado na AV. XXXXXXXXXXXXXXXXXXXXXXXXXXXX, inscrito no CNPJ (MF) sob o nº XXXXXXXXXXXXXXXXXXXX, representado pelo(a) Sr.(a) XXXXXXXXXXXXXXXXXXXX, e, de outro lado a \_\_\_\_\_, inscrita no CNPJ (MF) sob o nº \_\_\_\_\_, estabelecida na \_\_\_\_\_, doravante denominada simplesmente CONTRATADA, neste ato representada por \_\_\_\_\_, de acordo com a representação legal que lhe é outorgada por têm entre si justo e avençado, e celebram o presente Contrato, de conformidade com a TOMADA DE PREÇOS nº 2/2019-0XXXX e a proposta apresentada pela CONTRATADA, sujeitando-se CONTRATANTE e CONTRATADA às normas disciplinares da Lei nº 8.666/93 e alterações posteriores, mediante as Cláusulas que se seguem:

**CLÁUSULA PRIMEIRA - DO OBJETO**

1. O presente Contrato tem como objeto a CONTRATAÇÃO DE EMPRESA ESPECIALIZADA EM SERVIÇOS DE ENGENHARIA E CONSTRUÇÃO CIVIL, VISANDO A REFORMA, REPAROS E READEQUAÇÃO PARA CARS (CENTRO DE REFERÊNCIA DE ASSISTÊNCIA SOCIAL) LOCALIZADO NO BAIRRO DA MARAMBAIA, MUNICÍPIO DE CURRALINHO-PA, DE ACORDO COM PROJETO, PLANILHA ORÇAMENTÁRIA E CRONOGRAMA FÍSICO-FINANCEIRO

**CLÁUSULA SEGUNDA - DOS SERVIÇOS A SEREM CONTRATADOS**

1. Os serviços ora contratados compreendem as especificações, descritas nos Anexos do edital da TOMADA DE PREÇOS nº 2/2019-XXXX, partes integrantes deste Contrato.

Palácio do Executivo – Av. Jarbas Passarinho, s/nº - Centro  
CEP: 68.815-000 – Curalinho – Pará



**ESTADO DO PARÁ**  
**PREFEITURA MUNICIPAL DE CURRALINHO**  
**COMISSÃO PERMANENTE DE LICITAÇÃO**

**CLÁUSULA TERCEIRA - DO VALOR**

1. O valor total deste Contrato é de R\$ .....  
(.....), discriminado de acordo com a planilha integrante da proposta de preços e o cronograma físico-financeiro apresentados pela CONTRATADA.

**CLÁUSULA QUARTA - DO PRAZO DE EXECUÇÃO DOS SERVIÇOS**

1. Os serviços deverão ser executados até XX de Junho de XXXX.

1.1 - O prazo para início dos serviços será de até 5 (cinco) dias, contados do recebimento da Ordem de Serviço expedida pela CONTRATANTE e o de conclusão, será de acordo com o proposto pela CONTRATADA, se inferior ao máximo definido no caput desta Cláusula;

2. O prazo de garantia dos serviços deverá ser de 5 anos, contados do Termo de Recebimento Definitivo a ser emitido por Comissão designada pela autoridade competente.

**CLÁUSULA QUINTA - DO AMPARO LEGAL**

1. A lavratura do presente Contrato decorre da realização da TOMADA DE PREÇOS nº 2/2019-00XXX.

2. Os serviços foram adjudicados em favor da CONTRATADA, conforme despacho exarado no processo licitatório nº 2/2019-00XXX, tomando como base o disposto no artigo 45, parágrafo 1º, inciso I, da Lei nº 8.666/93.

**CLÁUSULA SEXTA - DA GARANTIA**

1. Será exigida da CONTRATADA a apresentação à Administração do CONTRATANTE, no prazo máximo de 10 (dez) dias úteis, contados da data da assinatura deste Contrato, comprovante de prestação de garantia correspondente a 2% (dois cento) do valor global de sua contratação, mediante a opção por uma das seguintes modalidades:





**ESTADO DO PARÁ**  
**PREFEITURA MUNICIPAL DE CURALINHO**  
**COMISSÃO PERMANENTE DE LICITAÇÃO**

1.1 - caução em dinheiro ou títulos da dívida pública;

1.1.1 - a garantia em apreço, quando em dinheiro, deverá ser efetuada em caderneta de poupança em favor da CONTRATANTE;

1.2 - seguro-garantia;

1.3 - fiança bancária.

2. No caso de rescisão deste Contrato, por culpa da CONTRATADA, não será devolvida a garantia, responsabilizando-se a CONTRATADA por perdas e danos causados ao CONTRATANTE, além de sujeitar-se a outras penalidades previstas na lei.

**CLÁUSULA SÉTIMA - DA EXECUÇÃO DO CONTRATO**

1. A execução deste Contrato, bem como, os casos nele omissos, regular-se-ão pelas cláusulas contratuais e pelos preceitos de direito público, aplicando-se-lhes, supletivamente, os princípios da Teoria Geral dos Contratos e as disposições de direito privado, na forma do artigo 54, da Lei nº 8.666/93 combinado com o inciso XII, do artigo 55, do mesmo diploma legal.

**CLÁUSULA OITAVA - DA VIGÊNCIA E DA VALIDADE**

1. A vigência deste Contrato terá início a partir da data de sua assinatura e vigorará até \_\_\_ dias , tendo início e vencimento em dia de expediente, devendo-se excluir o primeiro e incluir o último.

**CLÁUSULA NONA - DOS ENCARGOS DO CONTRATANTE**

1. Caberá à CONTRATANTE:

1.1 - permitir o livre acesso dos empregados da CONTRATADA ao local da prestação dos serviços de reforma e adequação;

1.2 - prestar as informações e os esclarecimentos que venham a ser solicitados pelo preposto ou responsável técnico da CONTRATADA;

1.3 - acompanhar e fiscalizar o andamento dos serviços de reforma e  
Palácio do Executivo – Av. Jarbas Passarinho, s/nº - Centro  
CEP: 68.815-000 – Curalinho – Pará



**ESTADO DO PARÁ**  
**PREFEITURA MUNICIPAL DE CURRALINHO**  
**COMISSÃO PERMANENTE DE LICITAÇÃO**

adequação, por intermédio da Comissão para tanto formalmente designada;

1.4 - autorizar quaisquer serviços pertinentes ao objeto deste contrato, decorrentes de imprevistos durante a sua execução, mediante orçamento detalhado e previamente submetido e aprovado pelo Município de CURRALINHO/PA, desde que comprovada a necessidade deles;

1.5 - rejeitar qualquer serviço executado equivocadamente ou em desacordo com as orientações passadas pela CONTRATANTE ou com as especificações constantes dos Anexos do Edital da TOMADA DE PREÇOS nº 2/2019-00XXX;

1.6 - solicitar que seja refeito o serviço recusado, de acordo com as especificações constantes dos Anexos do Edital da TOMADA DE PREÇOS nº 2/2019-00XXX;

1.7 - atestar as nota fiscal/faturas correspondentes e fiscalizar o serviço, por intermédio de servidor da CONTRATANTE, especialmente designado para esse fim.

**CLÁUSULA DÉCIMA - DOS ENCARGOS DA CONTRATADA**

1. Caberá à CONTRATADA, além dos encargos previstos nos Anexos do Edital da TOMADA DE PREÇOS nº 2/2019-00XXX:

1.1 - ser responsável, em relação aos seus empregados, por todas as despesas decorrentes da execução dos serviços objeto deste contrato, tais como:

- a) salários;
- b) seguros de acidente;
- c) taxas, impostos e contribuições;
- d) indenizações;
- e) vales-refeição;
- f) vales-transporte; e
- g) outras que porventura venham a ser criadas e exigidas pelo

Governo;

1.2 - manter os seus empregados sujeitos às normas disciplinares da CONTRATANTE, porém, sem qualquer vínculo empregatício com o órgão;

Palácio do Executivo – Av. Jarbas Passarinho, s/nº - Centro  
CEP: 68.815-000 – Curralinho – Pará





**ESTADO DO PARÁ**  
**PREFEITURA MUNICIPAL DE CURRALINHO**  
**COMISSÃO PERMANENTE DE LICITAÇÃO**

1.3 - manter, ainda, os seus empregados identificados, quando em trabalho, devendo substituir imediatamente qualquer um deles que seja considerado inconveniente à boa ordem e às normas disciplinares da CONTRATANTE;

1.4 - responder pelos danos causados diretamente à Administração da CONTRATANTE ou a terceiros, decorrentes de sua culpa ou dolo, quando da execução da reforma e adequação, não excluindo ou reduzindo essa responsabilidade a fiscalização ou o acompanhamento pela CONTRATANTE;

1.5 - responder, também, por quaisquer danos causados diretamente aos bens de propriedade da CONTRATANTE, quando esses tenham sido ocasionados por seus empregados durante a execução dos serviços;

1.6 - arcar com despesa decorrente de qualquer infração, seja qual for, desde que praticada por seus empregados na execução dos serviços ou no recinto da CONTRATANTE;

1.7 - assumir inteira e total responsabilidade pela execução do projeto, pela resistência, estanqueidade e estabilidade de todas as estruturas da obra a executar;

1.8 - verificar e comparar todos os desenhos fornecidos para execução dos serviços:

a) no caso de falhas, erros, discrepâncias ou omissões, bem, ainda, transgressões às Normas Técnicas, regulamentos ou posturas, caberá à CONTRATADA formular imediata comunicação escrita à CONTRATANTE, de forma a evitar empecilhos ao perfeito desenvolvimento dos serviços.

1.9 - reparar, corrigir, remover, reconstruir ou substituir, às suas expensas, no total ou em parte, os serviços efetuados em que se verificarem vícios, defeitos ou incorreções resultantes da execução ou dos materiais utilizados, no prazo máximo de 5 (cinco) dias ou no prazo para tanto estabelecido pela fiscalização;

1.10 - providenciar, por conta própria, toda a sinalização necessária à execução dos serviços, no sentido de evitar qualquer tipo de acidente;

1.11 - fornecer instalações adequadas para a fiscalização dos serviços de reforma e adequação;

1.12 - instalar uma placa de identificação da obra com os dados

Palácio do Executivo – Av. Jarbas Passarinho, s/nº - Centro  
CEP: 68.815-000 – Curralinho – Pará



**ESTADO DO PARÁ**  
**PREFEITURA MUNICIPAL DE CURRALINHO**  
**COMISSÃO PERMANENTE DE LICITAÇÃO**

necessários e na forma da legislação pertinente;

1.13 - remover o entulho e todos os materiais que sobrarem, promovendo a limpeza do local da obra, durante todo o período de execução e, especialmente, ao seu final;

1.14 - prestar a garantia em relação aos serviços, exigida pelo presente Contrato, conforme o disposto no § 1º do art. 56 da Lei nº 8.666/93;

1.15 - permitir, aos técnicos da CONTRATANTE e àqueles por ele formalmente indicados, acesso às suas instalações e a todos os locais onde estiverem sendo estocados materiais relacionados com o objeto;

1.16 - comunicar à Administração da CONTRATANTE, por escrito, qualquer anormalidade de caráter urgente e prestar os esclarecimentos que julgar necessário;

1.17 - responsabilizar-se pela construção, operação, manutenção e segurança do canteiro de obras, vigilância, organização e manutenção do esquema de prevenção de incêndio, bem como outras construções provisórias necessárias, conforme previsto nas Especificações Técnicas constantes do Edital da TOMADA DE PREÇOS nº 2/2019-00XXXX;

1.18 - responsabilizar-se pelas despesas decorrentes da rejeição de equipamentos, materiais e serviços pela CONTRATANTE e pelos atrasos acarretados por esta rejeição;

1.19 - responsabilizar-se por todo transporte necessário à prestação dos serviços contratados, bem como por ensaios, testes ou provas necessários, inclusive os mal executados;

1.20 - providenciar, às suas expensas, atestado de similaridade de desempenho dos materiais apresentados, junto a instituições ou fundações capacitadas para este fim, quando do uso de similar ao descrito nas Especificações Técnicas constantes do Edital da TOMADA DE PREÇOS nº 2/2019-00XXX, sempre que a fiscalização da CONTRATANTE julgar necessário;

1.21 - exigir de seus subcontratados, se for o caso, cópia da ART dos serviços a serem realizados, apresentando-a à Unidade de fiscalização da CONTRATANTE, quando solicitado;





**ESTADO DO PARÁ**  
**PREFEITURA MUNICIPAL DE CURRALINHO**  
**COMISSÃO PERMANENTE DE LICITAÇÃO**

1.22 - responsabilizar-se pela perfeita execução e completo acabamento dos serviços contratados, obrigando-se a prestar assistência técnica e administrativa necessária para assegurar andamento conveniente dos trabalhos;

1.23 - submeter à aprovação da Comissão fiscalizadora da CONTRATANTE, o(s) nome(s) e o(s) dado(s) demonstrativo(s) da respectiva capacidade técnica do responsável técnico que, porventura, venha a substituir o originalmente indicado;

1.24 - garantir, pelo prazo mínimo de 5 (cinco) anos, todos os serviços executados, contados a partir da data da emissão do Termo de Recebimento Definitivo, conforme artigo 618 do Código Civil Brasileiro;

1.25 - durante o período de garantia de que tratam os itens 1.24 e desta Cláusula, a CONTRATADA deverá, sob pena de ser incluída no cadastro de empresas suspensas de participar em licitação realizada pelo CONTRATANTE, atender aos chamados da CONTRATANTE no prazo máximo de 15 (quinze) dias, contado da comunicação oficial; e

1.26 - manter, durante toda a execução dos serviços de reforma e adequação, em compatibilidade com as obrigações assumidas, todas as condições de habilitação e qualificação exigidas na TOMADA DE PREÇOS nº 2/2019-00XXX.

2. Caberá, ainda, à CONTRATADA, como parte de suas obrigações:

2.1 - efetuar o registro deste Contrato no Conselho Regional de Engenharia, Arquitetura e Agronomia - CREA;

2.2 - indenizar ou restaurar os danos causados às vias ou logradouros públicos;

2.3 - remanejar quaisquer redes ou empecilhos, porventura existentes no local da obra; e

2.4 - cumprir cada uma das normas regulamentadoras sobre Medicina e Segurança do Trabalho.

**CLÁUSULA DÉCIMA PRIMEIRA - DAS OBRIGAÇÕES SOCIAIS, COMERCIAIS**

Palácio do Executivo – Av. Jarbas Passarinho, s/nº - Centro  
CEP: 68.815-000 – Curalinho – Pará



**ESTADO DO PARÁ**  
**PREFEITURA MUNICIPAL DE CURRALINHO**  
**COMISSÃO PERMANENTE DE LICITAÇÃO**

**E FISCAIS**

1. À CONTRATADA caberá, ainda:

1.1 - assumir a responsabilidade por todos os encargos previdenciários e obrigações sociais previstos na legislação social e trabalhista em vigor, obrigando-se a saldá-los na época própria, vez que os seus empregados não manterão nenhum vínculo empregatício com a CONTRATANTE;

1.2 - assumir, também, a responsabilidade por todas as providências e obrigações estabelecidas na legislação específica de acidentes do trabalho, quando, em ocorrência da espécie, forem vítimas os seus empregados no decorrer do fornecimento e do desempenho dos serviços ou em conexão com eles, ainda que acontecido em dependência da CONTRATANTE;

1.3 - assumir todos os encargos de possível demanda trabalhista, civil ou penal, relacionados à execução dos serviços, originariamente ou vinculada por prevenção, conexão ou continência; e

1.4 - assumir, ainda, a responsabilidade pelos encargos fiscais e comerciais resultantes da execução deste Contrato.

2. A inadimplência da CONTRATADA, com referência aos encargos estabelecidos na Condição anterior, não transfere a responsabilidade por seu pagamento à Administração da CONTRATANTE, nem poderá onerar o objeto deste Contrato, razão pela qual CONTRATADA renuncia expressamente a qualquer vínculo de solidariedade, ativa ou passiva, com a CONTRATANTE.

**CLÁUSULA DÉCIMA SEGUNDA - DAS OBRIGAÇÕES GERAIS**

1. Deverá a CONTRATADA observar, também, o seguinte:

1.1 - é expressamente proibida a contratação de servidor pertencente ao Quadro de Pessoal do CONTRATANTE durante a vigência deste contrato;

1.2 - é expressamente proibida, também, a veiculação de publicidade acerca deste Contrato, salvo se houver prévia autorização da Administração da CONTRATANTE; e

1.3 - é vedada a subcontratação total dos serviços objeto deste Contrato;

Palácio do Executivo – Av. Jarbas Passarinho, s/nº - Centro  
CEP: 68.815-000 – Curralinho – Pará





**ESTADO DO PARÁ**  
**PREFEITURA MUNICIPAL DE CURRALINHO**  
**COMISSÃO PERMANENTE DE LICITAÇÃO**

1.3.1 - a subcontratação parcial dos serviços só será admitida se previamente autorizada pela Administração da CONTRATANTE.

**CLÁUSULA DÉCIMA TERCEIRA - DA RESPONSABILIDADE TÉCNICA PELA EXECUÇÃO DOS SERVIÇOS**

1. Caberá à CONTRATADA providenciar, junto ao CREA, a devida Anotação de Responsabilidade Técnica-ART relativa aos serviços objeto da presente licitação, de acordo com a legislação vigente.

2. O responsável técnico pelos serviços a serem desenvolvidos deverá ter vínculo formal com a CONTRATADA e deverá ser o indicado na fase de habilitação do certame licitatório da TOMADA DE PREÇOS nº 2/2019-00XXX.

**CLÁUSULA DÉCIMA QUARTA - DO ACOMPANHAMENTO E DA FISCALIZAÇÃO**

1. Durante o período de vigência deste Contrato, a execução dos serviços de reforma e adequação serão acompanhados e fiscalizados por Comissão da CONTRATANTE, para tanto instituída, permitida a contratação de terceiros para assisti-la e subsidiá-la de informações pertinentes a essa atribuição, devendo:

1.1 - promover as avaliações das etapas executadas, observando o disposto no Cronograma Físico-Financeiro; e

1.2 - atestar os documentos referentes à conclusão de cada etapa, nos termos deste Contrato, para efeito de pagamento.

2. Além do acompanhamento e da fiscalização dos serviços, o Titular da CONTRATANTE ou outro servidor devidamente autorizado poderá, ainda, sustar qualquer trabalho que esteja sendo executado em desacordo com o especificado, sempre que essa medida se tornar necessária.

3. A CONTRATADA deverá indicar preposto, a ser submetido à aprovação da Administração da CONTRATANTE, durante o período de vigência deste Contrato, para representá-la sempre que for necessário.

4. A CONTRATADA deverá manter no local da obra, durante a sua  
Palácio do Executivo – Av. Jarbas Passarinho, s/nº - Centro  
CEP: 68.815-000 – Curralinho – Pará



**ESTADO DO PARÁ**  
**PREFEITURA MUNICIPAL DE CURRALINHO**  
**COMISSÃO PERMANENTE DE LICITAÇÃO**

execução, 01 (um) engenheiro inscrito no CREA e aceito pela Administração da CONTRATANTE, que na ausência do responsável técnico, se não for o próprio, para representá-la sempre que for necessário.

5. O representante da CONTRATANTE anotará em registro próprio todas as ocorrências relacionadas com a execução dos serviços mencionados, determinando o que for necessário à regularização das faltas ou defeitos observados.

6. As decisões e providências que ultrapassarem a competência do representante da CONTRATANTE deverão ser solicitadas a seus superiores em tempo hábil para a adoção das medidas convenientes.

**CLÁUSULA DÉCIMA QUINTA - DO RECEBIMENTO DA REFORMA**

1. Após concluído, o objeto deste contrato será recebido provisoriamente pela Administração do CONTRATANTE, mediante termo circunstanciado, assinado pelas partes, no prazo de até 10 (dez) dias úteis contados do recebimento da comunicação escrita encaminhada pela CONTRATADA à CONTRATANTE.

2. O recebimento definitivo do objeto deste contrato será efetuado por Comissão designada pela autoridade competente, mediante termo circunstanciado, assinado pelas partes, após o decurso do prazo máximo de 30 (trinta) dias úteis, necessário à observação, ou à vistoria que comprove a adequação do objeto aos termos contratuais, observado o disposto no art. 69 da Lei nº 8.666/93.

3. Os serviços somente serão considerado concluídos e em condições de ser recebidos, após cumpridas todas as obrigações assumidas pela CONTRATADA e atestada sua conclusão pela CONTRATANTE.

**CLÁUSULA DÉCIMA SÉXTA - DA ATESTAÇÃO DOS SERVIÇOS**

1. A atestação das notas fiscais/faturas referente às etapas dos serviços executados objeto deste Contrato caberá ao CONTRATANTE ou a servidor designado para esse fim.





**ESTADO DO PARÁ**  
**PREFEITURA MUNICIPAL DE CURRALINHO**  
**COMISSÃO PERMANENTE DE LICITAÇÃO**

**CLÁUSULA DÉCIMA SÉTIMA - DA DESPESA**

1. A despesa com a execução dos serviços objeto deste Contrato, mediante a emissão de notas de empenho, está a cargo da dotação orçamentária Exercício 2018 Projeto

XX  
XXXXXXXX

1.1 - A despesa para os anos subseqüentes, quando for o caso, será alocada à dotação orçamentária prevista para atendimento dessa finalidade, a ser consignada a CONTRATANTE, na Lei Orçamentária do Município.

**CLÁUSULA DÉCIMA OITAVA - DO PAGAMENTO**

1. Obedecido o Cronograma Físico-Financeiro apresentado, a CONTRATADA solicitará à CONTRATANTE a medição dos trabalhos executados. Uma vez medidos os serviços pela fiscalização, a CONTRATADA apresentará nota fiscal/fatura de serviços para liquidação e pagamento da despesa pelo CONTRATANTE, mediante crédito em conta corrente do contratado no prazo de 10 (dez) dias contados da apresentação dos documentos na CONTRATANTE.

1.1 - Somente serão pagos os quantitativos efetivamente medidos pela fiscalização;

1.2 - as medições serão efetuadas pela fiscalização, obedecendo-se o seguinte:

1.2.1 - quinzenalmente, em cumprimento ao Cronograma Físico-Financeiro, quando serão feitas as medições pela Comissão fiscalizadora da CONTRATANTE, considerando-se os serviços efetivamente executados e por ela aprovados, tomando por base as especificações e os desenhos do projeto;

1.2.2 - serão emitidos os Boletins de Medição dos Serviços, em duas vias, que deverão ser assinadas com o De acordo do Responsável Técnico, o qual ficará com uma das vias;

1.2.3 - as medições deverão ser solicitadas pela CONTRATADA até o 3º (terceiro) dia útil do mês subsequente e a fiscalização terá 02 (dois) dias úteis para executar a medição.



**ESTADO DO PARÁ**  
**PREFEITURA MUNICIPAL DE CURRALINHO**  
**COMISSÃO PERMANENTE DE LICITAÇÃO**

1.3 - A critério da fiscalização e no exclusivo interesse da CONTRATANTE, as medições poderão ser feitas considerando-se os materiais e equipamentos fornecidos e depositados no canteiro da obra. Neste caso, o valor a ser levado em conta para efeito de pagamento será o custo dos materiais e equipamentos constante das composições de custos unitários apresentadas pela CONTRATADA:

1.3.1- entende-se por custo a cotação de preço apresentada pela CONTRATADA na TOMADA DE PREÇOS nº 2/2019-00XXX, menos o BDI contratual; e

1.3.2- o BDI relativo aos materiais e equipamentos, bem, ainda, a parcela dos serviços relativos à mão-de-obra e respectivo BDI, serão pagos após a efetiva e completa aplicação dos materiais e instalação dos equipamentos.

1.4 - as notas fiscais/faturas deverão ser emitidas e entregues pela CONTRATADA à CONTRATANTE, para fins de liquidação e pagamento, até o dia 22 de cada mês, de forma a garantir o recolhimento das importâncias retidas relativas à contribuição previdenciária no prazo estabelecido na alínea "b", inciso I, artigo 30, da Lei nº 8.212/91.

1.4.1 - No caso de as notas fiscais/faturas serem emitidas e entregues à CONTRATANTE em data posterior à indicada no item anterior será imputado à CONTRATADA o pagamento dos eventuais encargos moratórios decorrentes.

1.5 - O pagamento mensal dos serviços somente poderá ser efetuado após a apresentação da nota fiscal/fatura atestada por servidor designado, conforme disposto no art. 67 da Lei nº 8.666/93, e verificação da regularidade da CONTRATADA junto à Seguridade Social - CND e ao Fundo de Garantia por Tempo de Serviço - CRF.

2. O pagamento da primeira fatura/nota fiscal somente poderá ocorrer, se acompanhada dos comprovantes dos seguintes documentos:

2.1 - Registro da obra no CREA;

2.2 - Matrícula da obra no INSS; e

2.3 - Relação dos Empregados - RE.

3. A CONTRATANTE reserva-se o direito de recusar o pagamento se, no

Palácio do Executivo – Av. Jarbas Passarinho, s/nº - Centro  
CEP: 68.815-000 – Currealinho – Pará





**ESTADO DO PARÁ**  
**PREFEITURA MUNICIPAL DE CURRALINHO**  
**COMISSÃO PERMANENTE DE LICITAÇÃO**

ato da atestação, os serviços executados, os equipamentos ou os materiais fornecidos não estiverem em perfeitas condições de funcionamento ou de acordo com as especificações apresentadas e aceitas.

4. A CONTRATANTE poderá deduzir da importância a pagar os valores correspondentes a multas ou indenizações devidas pela CONTRATADA nos termos deste Contrato.

5. Nenhum pagamento será efetuado à CONTRATADA enquanto pendente de liquidação qualquer obrigação financeira e previdenciária, sem que isso gere direito a alteração de preços, compensação financeira ou aplicação de penalidade à CONTRATANTE.

6. Nos casos de eventuais atrasos de pagamento, desde que a CONTRATADA não tenha concorrido de alguma forma para tanto, fica convencionado que o índice de compensação financeira devida pela CONTRATANTE, entre a data acima referida e a correspondente ao efetivo adimplemento da parcela, será calculada mediante a aplicação da seguinte fórmula:

$$EM = I \times N \times VP$$

Onde:

EM = Encargos moratórios;

N = Número de dias entre a data prevista para o pagamento e a do efetivo pagamento;

VP = Valor da parcela a ser paga.

I = taxa de compensação financeira = 0,00016438, assim apurado:

$$I = \frac{(TX/100)}{365} \quad I = \frac{(6/100)}{365} \quad I = 0,00016438$$

TX = Percentual da taxa anual = 6%.

6.1 - A compensação financeira prevista nesta Cláusula será incluída na fatura/nota fiscal seguinte ao da ocorrência.



**ESTADO DO PARÁ**  
**PREFEITURA MUNICIPAL DE CURRALINHO**  
**COMISSÃO PERMANENTE DE LICITAÇÃO**

**CLÁUSULA DÉCIMA NONA - DA ALTERAÇÃO DO CONTRATO**

1. O presente Contrato poderá ser alterado, nos casos previstos no artigo 65 da Lei nº 8.666/93, desde que haja interesse da Administração da CONTRATANTE, com a apresentação das devidas justificativas, adequadas a este Contrato.

2. A CONTRATANTE poderá alterar unilateralmente este contrato nos seguintes casos:

2.1 - quando houver modificação do projeto ou das especificações, para melhor adequação técnica aos seus objetivos; e

2.2 - quando necessária a modificação do valor contratual em decorrência de acréscimo ou diminuição quantitativa de seu objeto, nos limites previstos no artigo 65 da Lei de Licitações.

**CLÁUSULA VIGÉSIMA - DO AUMENTO OU SUPRESSÃO DOS SERVIÇOS**

1. No interesse da Administração da CONTRATANTE, o valor inicial atualizado deste Contrato poderá ser aumentado ou suprimido até o limite de 25% (vinte e cinco por cento), conforme disposto no artigo 65, parágrafos 1º e 2º, da Lei nº 8.666/93.

1.1 - A CONTRATADA fica obrigada a aceitar nas mesmas condições licitadas os acréscimos ou supressões que se fizerem necessários, até o limite ora previsto, calculado sobre o valor contratado; e

1.2 - nenhum acréscimo poderá exceder o limite estabelecido nesta cláusula; e

1.3 - nenhuma supressão poderá exceder 25% do valor inicial atualizado do contrato, salvo as supressões resultantes do acordo celebrado entre as partes.

2. Em caso de supressão dos serviços, se a CONTRATADA já houver adquirido os materiais e posto no local dos trabalhos, estes deverão ser pagos pela CONTRATANTE pelos custos de aquisição regularmente comprovados e monetariamente corrigidos, podendo caber indenização por outros danos eventualmente decorrentes da supressão, desde que regularmente comprovados.

Palácio do Executivo – Av. Jarbas Passarinho, s/nº - Centro  
CEP: 68.815-000 – Curralinho – Pará





**ESTADO DO PARÁ**  
**PREFEITURA MUNICIPAL DE CURALINHO**  
**COMISSÃO PERMANENTE DE LICITAÇÃO**

**CLÁUSULA VIGÉSIMA PRIMEIRA - DAS PENALIDADES**

1. O atraso injustificado na execução dos serviços ou o descumprimento das obrigações estabelecidas neste Contrato sujeitará a CONTRATADA à multa de 0,3% (zero vírgula três por cento) por dia e por ocorrência sobre o valor total deste Contrato, até o máximo de 10% (dez por cento), recolhida no prazo de 15 (quinze) dias, uma vez comunicada oficialmente.

2. Pela inexecução total ou parcial do objeto deste Contrato, a CONTRATANTE poderá, garantida a prévia defesa, aplicar à CONTRATADA as seguintes sanções:

2.1 - advertência;

2.2 - multa de 10% (dez por cento) sobre o valor total contratado, no caso de inexecução deste Contrato, recolhida no prazo de 15 (quinze) dias, contados da comunicação oficial;

2.3 - suspensão temporária de participar em licitação e impedimento de contratar com a Administração da CONTRATANTE, pelo prazo de até 2 (dois) anos;

2.4 - declaração de inidoneidade para licitar ou contratar com a Administração Pública enquanto perdurarem os motivos determinantes da punição ou até que seja promovida a reabilitação perante a própria autoridade que aplicou a penalidade, que será concedida sempre que a CONTRATADA ressarcir a Administração pelos prejuízos resultantes e após decorrido o prazo da sanção aplicada com base no subitem anterior.

3. Pelos motivos que se seguem, principalmente, a CONTRATADA estará sujeita às penalidades tratadas no item anterior:

3.1 - pela não apresentação da apólice de seguro contra riscos de engenharia, conforme disposto na Cláusula Sexta;

3.2 - pelo atraso na execução da obra, em relação ao prazo proposto e aceito;

3.3 - pelo não cumprimento dos prazos estabelecidos no Cronograma

Palácio do Executivo – Av. Jarbas Passarinho, s/nº - Centro  
CEP: 68.815-000 – Curalinho – Pará



**ESTADO DO PARÁ**  
**PREFEITURA MUNICIPAL DE CURRALINHO**  
**COMISSÃO PERMANENTE DE LICITAÇÃO**

Físico-Financeiro;

3.4 - pela recusa em substituir qualquer material defeituoso empregado na execução da obra, que vier a ser rejeitado, caracterizada se a substituição não ocorrer no prazo máximo de 5 (cinco) dias, ou no prazo para tanto estabelecido pela fiscalização, contado da data da rejeição; e

3.5 - pela recusa em refazer qualquer serviço que vier a ser rejeitado caracterizada se a medida não se efetivar no prazo máximo de 5 (cinco) dias, ou no prazo para tanto estabelecido pela fiscalização, contado da data de rejeição.

3.6 - pelo descumprimento de alguma das Cláusulas e dos prazos estipulados neste Contrato e em sua proposta.

4. Além das penalidades citadas, a CONTRATADA ficará sujeita, ainda, ao cancelamento de sua inscrição no Cadastro de Fornecedores da CONTRATANTE e, no que couber, às demais penalidades referidas no Capítulo IV da Lei n.º 8.666/93.

5. Comprovado o impedimento ou reconhecida a força maior, devidamente justificados e aceitos pela Administração da CONTRATANTE, em relação a um dos eventos arrolados no item 3 desta Cláusula, a CONTRATADA ficará isenta das penalidades mencionadas.

6. As sanções de advertência, suspensão temporária de participar em licitação e impedimento de contratar com a Administração da CONTRATANTE, e declaração de inidoneidade para licitar ou contratar com a Administração Pública poderão ser aplicadas à CONTRATADA juntamente com as de multa, descontando-a dos pagamentos a serem efetuados.

#### **CLÁUSULA VIGÉSIMA SEGUNDA - DA RESCISÃO**

1. A inexecução total ou parcial deste Contrato enseja a sua rescisão, conforme disposto nos artigos 77 a 80 da Lei nº 8.666/93.

1.1 - Os casos de rescisão contratual deverão ser formalmente motivados nos autos do processo, assegurado o contraditório e a ampla defesa.

2. A rescisão deste Contrato poderá ser:

Palácio do Executivo – Av. Jarbas Passarinho, s/nº - Centro  
CEP: 68.815-000 – Curralinho – Pará





**ESTADO DO PARÁ**  
**PREFEITURA MUNICIPAL DE CURALINHO**  
**COMISSÃO PERMANENTE DE LICITAÇÃO**

2.1 - determinada por ato unilateral e escrito da Administração da CONTRATANTE, nos casos enumerados nos incisos I a XII e XVII do artigo 78 da Lei mencionada, notificando-se a CONTRATADA com a antecedência mínima de 30 (trinta) dias;

2.2 - amigável, por acordo entre as partes, reduzida a termo no processo da licitação, desde que haja conveniência para a Administração da CONTRATANTE;  
e

2.3 - judicial, nos termos da legislação vigente sobre a matéria.

3. A rescisão administrativa ou amigável deverá ser precedida de autorização escrita e fundamentada da autoridade competente.

**CLÁUSULA VIGÉSIMA TERCEIRA - DAS CONSIDERAÇÕES ESPECÍFICAS**

1. As dúvidas e/ou omissões, porventura existentes nas Especificações constantes do Edital da TOMADA DE PREÇOS nº 2/2019-00XXX, serão resolvidas pela CONTRATANTE.

2. Todos os trabalhos deverão ser executados por mão-de-obra qualificada, devendo a CONTRATADA estar ciente das normas técnicas da ABNT, correspondentes a cada serviços constantes das Especificações.

3. A CONTRATADA ficará obrigada a executar fielmente os serviços programados nas especificações, não se admitindo modificações sem a prévia consulta e concordância da CONTRATANTE.

**CLÁUSULA VIGÉSIMA QUARTA - DA VINCULAÇÃO AO EDITAL E À PROPOSTA DA CONTRATADA**

1. Este Contrato fica vinculado aos termos da TOMADA DE PREÇOS nº 2/2019-00XXX, cuja realização decorre da autorização da CONTRATANTE, constante do processo licitatório nº 2/2019-00XXX, e aos termos das propostas da CONTRATADA.

**CLÁUSULA VIGÉSIMA QUINTA - DO FORO**

Palácio do Executivo – Av. Jarbas Passarinho, s/nº - Centro  
CEP: 68.815-000 – Curalinho – Pará



**ESTADO DO PARÁ**  
**PREFEITURA MUNICIPAL DE CURRALINHO**  
**COMISSÃO PERMANENTE DE LICITAÇÃO**

1. As questões decorrentes da execução deste Instrumento, que não possam ser dirimidas administrativamente, serão processadas na Comarca do Município de CURRALINHO/PA, com exclusão de qualquer outro, por mais privilegiado que seja, salvo nos casos previstos no art. 102, Inciso I, alínea "d" da Constituição Federal.

2. E, para firmeza e validade do que foi pactuado, lavrou-se o presente Contrato em 3 (três) vias de igual teor e forma, para que surtam um só efeito, as quais, depois de lidas, são assinadas pelos representantes das partes, CONTRATANTE e CONTRATADA, e pelas testemunhas abaixo.

CURRALINHO/PA - PA, em \_\_\_\_ de \_\_\_\_\_ de \_\_\_\_

\_\_\_\_\_  
CONTRATANTE

\_\_\_\_\_  
CONTRATADA(O)

TESTEMUNHAS:

1. \_\_\_\_\_

2. \_\_\_\_\_





**ESTADO DO PARÁ**  
**PREFEITURA MUNICIPAL DE CURRALINHO**  
**COMISSÃO PERMANENTE DE LICITAÇÃO**

**ANEXO IV**  
**DECLARAÇÃO**

Declaramos, em atendimento ao previsto no Edital de licitação modalidade TOMADA DE PREÇOS nº 2/2019-000XX, que o(a) Sr(a) \_\_\_\_\_, portador(a) do CPF(MF) nº \_\_\_\_\_ e inscrito(a) no CREA/\_\_\_ sob o nº \_\_\_\_\_ é o(a) nosso(a) indicado(a) como Responsável Técnico para acompanhar a execução dos serviços, objeto da licitação em apreço.

Local e data

---

Assinatura e carimbo  
(representante legal)

Palácio do Executivo – Av. Jarbas Passarinho, s/nº - Centro  
CEP: 68.815-000 – Curralinho – Pará



**ESTADO DO PARÁ**  
**PREFEITURA MUNICIPAL DE CURRALINHO**  
**COMISSÃO PERMANENTE DE LICITAÇÃO**

**DECLARAÇÃO**

Declaramos, em atendimento ao previsto no Edital de licitação na modalidade TOMADA DE PREÇOS nº 2/2019-000XX, que, por intermédio do(a) Sr(a) \_\_\_\_\_, portador(a) da Cédula de Identidade nº \_\_\_\_\_, devidamente credenciado(a) por nossa empresa \_\_\_\_\_, vistoriou o local de execução dos serviços licitados e que somos detentores de todas as informações relativas à sua execução.

Declaramos, ainda, que não alegaremos posteriormente o desconhecimento de fatos evidentes à época da vistoria para solicitar qualquer alteração do valor do contrato que viermos a celebrar, caso a nossa empresa seja a vencedora.

Local e data

---

Assinatura e carimbo do profissional  
(representante legal)

Palácio do Executivo – Av. Jarbas Passarinho, s/nº - Centro  
CEP: 68.815-000 – Curralinho – Pará





**ESTADO DO PARÁ**  
**PREFEITURA MUNICIPAL DE CURRALINHO**  
**COMISSÃO PERMANENTE DE LICITAÇÃO**

**Observação: emitir em papel que identifique a licitante**

**AUTORIZAÇÃO**

Autorizamos o Senhor \_\_\_\_\_ carteira de identidade nº \_\_\_\_\_, CPF nº \_\_\_\_\_, a vistoriar o local da obra, objeto da TOMADA DE PREÇOS nº 2/2019-000XX.

Local e data.

---

Carimbo da empresa c/ CNPJ  
Representante Legal

Palácio do Executivo – Av. Jarbas Passarinho, s/nº - Centro  
CEP: 68.815-000 – Curralinho – Pará



**ESTADO DO PARÁ**  
**PREFEITURA MUNICIPAL DE CURRALINHO**  
**COMISSÃO PERMANENTE DE LICITAÇÃO**

**DECLARAÇÃO**

Declaramos que a empresa  
recebeu o edital/ato  
convocatório da TOMADA DE PREÇOS nº 2/2019-00XX e os respectivos anexos.

CURRALINHO/PA-PA, em \_\_\_\_ de \_\_\_\_\_ de 2\_\_\_\_.

XXXXXXXXXXXXXXXXXXXXXXXXXXXX  
Comissão de Licitação  
Presidente

Palácio do Executivo – Av. Jarbas Passarinho, s/nº - Centro  
CEP: 68.815-000 – Curralinho – Pará





**ESTADO DO PARÁ**  
**PREFEITURA MUNICIPAL DE CURRALINHO**  
**COMISSÃO PERMANENTE DE LICITAÇÃO**

**DECLARAÇÃO**

\_\_\_\_\_(empresa), inscrita no CNPJ nº \_\_\_\_\_, por intermédio de seu representante legal o(a) Sr(a) \_\_\_\_\_, portador(a) da Carteira de Identidade nº \_\_\_\_\_ e do CPF nº \_\_\_\_\_, DECLARA, para fins do disposto no inciso V do art. 27 da Lei nº 8.666, de 21 de junho de 1993, acrescido pela Lei nº 9.854, de 27 de outubro de 1999, que não emprega menor de dezoito anos em trabalho noturno, perigoso ou insalubre e não emprega menor de dezesseis anos.

Ressalva: emprega menor, a partir de quatorze anos, na condição de aprendiz.

Local e data

\_\_\_\_\_  
Assinatura e carimbo  
(representante legal)

Palácio do Executivo – Av. Jarbas Passarinho, s/nº - Centro  
CEP: 68.815-000 – Currealinho – Pará