



**ESTADO DO PARÁ**  
**PREFEITURA MUNICIPAL DE CURRALINHO**  
**COMISSÃO PERMANENTE DE LICITAÇÃO**

**EDITAL**

**PROCESSO LICITATÓRIO Nº 2/2018-0002**

**MODALIDADE: TOMADA DE PREÇOS**

A Comissão de Licitação do Município de CURRALINHO/PA, através da(o) PREFEITURA MUNICIPAL DE CURRALINHO/PA, leva ao conhecimento dos interessados que, na forma da Lei n.º 8.666, de 21 de junho de 1993, e alterações posteriores, fará realizar licitação na modalidade de TOMADA DE PREÇOS, do tipo menor preço, para atender o objeto constante deste Edital, mediante as condições a seguir estabelecidas:

**HABILITAÇÃO PRÉVIA - RECEBIMENTO E INÍCIO DA ABERTURA DO ENVELOPE DOCUMENTAÇÃO**

**LOCAL:** AV. JARBAS PASSARINHO, S/Nº - CENTRO, CURRALINHO - PARÁ

**DIA:** 29 de maio de 2018.

**HORÁRIO:** 09:00 horas.

1. Se no dia supracitado não houver expediente, o recebimento e o início da abertura dos envelopes referentes a esta TOMADA DE PREÇOS realizar-se-ão no primeiro dia útil de funcionamento que se seguir.

2. No local indicado serão realizados os procedimentos pertinentes a esta TOMADA DE PREÇOS, com respeito a:

Palácio do Executivo - Av. Jarbas Passarinho, s/nº - Centro  
CEP: 68.815-000 - Curralinho - Pará



**ESTADO DO PARÁ**  
**PREFEITURA MUNICIPAL DE CURRALINHO**  
**COMISSÃO PERMANENTE DE LICITAÇÃO**

- 2.1 - recebimento dos envelopes Documentação e Proposta;
  - 2.2 - abertura dos envelopes Documentação e verificação da situação da licitante;
  - 2.3 - abertura dos envelopes Proposta das licitantes habilitadas.
3. As decisões da Comissão de Licitação serão comunicadas mediante publicação, pelo menos por 01 (um) dia, salvo com referência àquelas que puderem ser comunicadas diretamente, mediante ofício, aos representantes legais das licitantes, principalmente, quanto a:
- 3.1 - habilitação ou inabilitação da licitante;
  - 3.2 - julgamento das propostas;
  - 3.3 - resultado de recurso porventura interposto;
  - 3.4 - resultado de julgamento desta TOMADA DE PREÇOS.
4. A solicitação de esclarecimento de dúvidas a respeito de condições do Edital e de outros assuntos relacionados a presente licitação deverá ser efetuada pelas empresas interessadas em participar do certame, de preferência, até o 3º (terceiro) dia útil que anteceder a data estabelecida no preâmbulo deste Instrumento Convocatório para a reunião de recebimento e abertura do envelopes Documentação e Proposta.
5. A resposta da Comissão de Licitação ao pedido de esclarecimento formulado será divulgada mediante publicação, publicação, salvo com referência àquelas que puderem ser comunicadas diretamente, mediante ofício, aos representantes legais das licitantes.

**DO OBJETO**

6. A presente licitação tem como objeto a **CONTRATAÇÃO DE EMPRESA ESPECIALIZADA EM SERVIÇOS DE ENGENHARIA E CONSTRUÇÃO CIVIL, VISANDO A CONCLUSÃO DA CONSTRUÇÃO DA ESCOLA CAMINHO DO SABER,, LOCALIZADA NA ZONA URBANA DO MUNICÍPIO DE CURRALINHO/PA, EM CONFORMIDADE COM OS PROJETOS, PLANILHA ORÇAMENTÁRIA E CRONOGRAMA FISICO - FINANCEIRO.**

**DA PARTICIPAÇÃO NA LICITAÇÃO**

7. Poderão participar desta TOMADA DE PREÇOS quaisquer licitantes que comprovem possuir os requisitos mínimos de qualificação exigidos na Condição da HABILITAÇÃO PRÉVIA,

Palácio do Executivo – Av. Jarbas Passarinho, s/nº - Centro  
CEP: 68.815-000 – Curralinho – Pará



**ESTADO DO PARÁ**  
**PREFEITURA MUNICIPAL DE CURRALINHO**  
**COMISSÃO PERMANENTE DE LICITAÇÃO**

e cujo objeto social da empresa, expresso no estatuto ou contrato social, especifique atividade compatível com o objeto licitado.

7.1 - A licitante poderá habilitar-se previamente por cadastramento na Comissão de Licitação do Município de CURRALINHO/PA, realizado até o terceiro dia anterior à data marcada para a abertura dos envelopes Documentação;

8. Não poderão concorrer nesta TOMADA DE PREÇOS:

8.1 - consórcios de empresa, qualquer que seja sua forma de constituição;

8.2 - empresas que estejam suspensas de participar em licitação realizada pelo Município de CURRALINHO/PA; e

8.3 - empresas que foram declaradas inidôneas para licitar ou contratar com a Administração Pública, enquanto perdurarem os motivos da punição.

#### **DO PROCEDIMENTO**

9. O representante legal da licitante deverá entregar, impreterivelmente, os envelopes Documentação e Proposta até o dia, horário e local já fixados no preâmbulo.

9.1 - Não será aceita, em nenhuma hipótese, a participação de licitante retardatária, a não ser como ouvinte.

10. Uma vez iniciada a abertura dos envelopes Documentação e Proposta, não serão permitidas quaisquer retificações que possam influir no resultado final desta TOMADA DE PREÇOS, ressalvado o disposto na Condição 37.

11. Na primeira sessão, os envelopes contendo os documentos relativos à habilitação serão abertos, na presença das interessadas, pela Comissão de Licitação, que fará a conferência e dará vista da documentação, a qual deverá ser rubricada pelos representantes legais das licitantes presentes.

11.1 - Abertos os envelopes Documentação, a Comissão de Licitação, a seu juízo exclusivo, poderá apreciar os documentos de cada licitante e, na mesma reunião, divulgar o nome das habilitadas e das inabilitadas.

12. A regularidade do cadastramento da licitante no Cadastro de Fornecedores do Município de CURRALINHO/PA será confirmada mediante a exibição do pertinente certificado, cuja cópia autenticada será rubricada pelos membros da Comissão e pelos representantes legais da licitantes presentes e deverá estar anexada ao restante da documentação habilitatória, apresentada dentro do envelope Documentação.

Palácio do Executivo – Av. Jarbas Passarinho, s/nº - Centro  
CEP: 68.815-000 – Curralinho – Pará



**ESTADO DO PARÁ**  
**PREFEITURA MUNICIPAL DE CURRALINHO**  
**COMISSÃO PERMANENTE DE LICITAÇÃO**

13. Havendo irregularidade no cadastramento junto ao Município de CURRALINHO/PA, a licitante será inabilitada. Também será inabilitada a licitante que não esteja cadastrada no Município de CURRALINHO/PA, nos termos desta TOMADA DE PREÇOS.

14. As licitantes que deixarem de apresentar quaisquer dos documentos exigidos no envelope Documentação, ou os apresentarem em desacordo com o estabelecido nesta TOMADA DE PREÇOS ou com irregularidades, serão inabilitadas, não se admitindo complementação posterior.

15. Não sendo necessária a suspensão da reunião para análise da documentação ou realização de diligências ou consultas, a Comissão decidirá sobre a habilitação de cada licitante. Se, eventualmente, surgirem dúvidas que não possam ser dirimidas de imediato, as dúvidas serão consignadas em ata e a conclusão da habilitação dar-se-á em sessão convocada previamente, ou mediante ofício ou publicação.

16. Ocorrendo o desdobramento da sessão de habilitação, nova data e horário serão estabelecidos pela Comissão de Licitação para abertura dos envelopes Proposta.

16.1 - As licitantes serão convocadas a comparecerem, ficando os envelopes contendo as referidas Propostas sob a guarda da Comissão de Licitação, devidamente lacrados e rubricados no fecho pelos seus membros e pelos representantes legais das licitantes presentes.

17. Após a abertura dos envelopes Documentação, os demais, contendo a Proposta, serão abertos:

17.1 - se houver renúncia registrada em ata ou formalizada por escrito de todas as licitantes ao direito de interposição de recurso; ou

17.2 - após transcorrido o prazo regulamentar, sem que tenha havido interposição de recurso; ou

17.3 - após dado o conhecimento do deferimento ou indeferimento do recurso interposto.

18. A abertura dos envelopes Documentação e Proposta será realizada em sessão pública, da qual se lavrará ata circunstanciada, assinada pelos membros da Comissão de Licitação, consignando, se for o caso, os registros efetuados pelos representantes legais das licitantes presentes.

18.1 - Consideradas as ressalvas contidas neste Edital, qualquer reclamação deverá ser feita no ato da reunião pelos representantes legais das licitantes presentes; e

18.2 - a inabilitação da licitante importa preclusão do seu direito de participar das fases subsequentes.

Palácio do Executivo – Av. Jarbas Passarinho, s/nº - Centro  
CEP: 68.815-000 – Curralinho – Pará



**ESTADO DO PARÁ**  
**PREFEITURA MUNICIPAL DE CURRALINHO**  
**COMISSÃO PERMANENTE DE LICITAÇÃO**

19. Todos os documentos e igualmente as propostas serão rubricados pelos membros da Comissão de Licitação e pelos representantes legais das licitantes presentes à sessão.

19.1 - Se não houver tempo suficiente para a abertura dos envelopes Documentação e Proposta em único momento, em face do exame da documentação e da conformidade das propostas apresentadas com os requisitos do Edital, os envelopes não abertos já rubricados no fecho, ficarão em poder da Comissão de Licitação até a data e horários marcados para prosseguimento dos trabalhos.

20. Após a fase de habilitação, não caberá desistência das propostas, salvo por motivo justo decorrente de fato superveniente e aceito pela Comissão de Licitação.

20.1 - Ultrapassada a fase de habilitação das licitantes e abertos os envelopes Proposta, não caberá desclassificar as propostas de preços por motivo relacionado à habilitação, salvo em razão de fatos supervenientes ou só conhecidos após o julgamento.

21. É facultada à Comissão de Licitação ou à autoridade superior, em qualquer fase desta TOMADA DE PREÇOS, a promoção de diligência destinada a esclarecer ou completar a instrução do processo, vedada a inclusão posterior de documentos ou informação que deveriam constar originariamente da documentação e das propostas.

22. Considera-se como representante qualquer pessoa credenciada pela licitante, mediante contrato, procuração ou documento equivalente, para falar em seu nome durante a reunião de abertura dos envelopes, seja referente à documentação ou à proposta.

22.1 - Entende-se por documento credencial:

a) contrato social, quando a pessoa credenciada for sócia da empresa licitante;

b) procuração ou declaração da licitante com poderes para que a pessoa credenciada possa falar em seu nome em qualquer fase desta licitação;

22.2 - cada credenciado poderá representar apenas uma licitante;

22.3 - o documento credencial poderá ser apresentado à Comissão de Licitação no início dos trabalhos, isto é, antes da abertura dos envelopes Documentação e Proposta, ou quando esta o exigir;

22.4 - a não apresentação do credenciamento não inabilitará a licitante, mas impedirá o seu representante de se manifestar e responder em seu nome.

23. Os envelopes contendo as propostas das licitantes inabilitadas ficarão à disposição das

Palácio do Executivo – Av. Jarbas Passarinho, s/nº - Centro  
CEP: 68.815-000 – Curralinho – Pará



**ESTADO DO PARÁ**  
**PREFEITURA MUNICIPAL DE CURRALINHO**  
**COMISSÃO PERMANENTE DE LICITAÇÃO**

mesmas pelo período de 10 (dez) dias úteis, contados do encerramento da licitação (transcorrido o prazo regulamentar para interposição de recurso contra o resultado da licitação ou, se for o caso, quando denegados os recursos interpostos), após o que serão destruídos pela Comissão de Licitação.

**DA HABILITAÇÃO PRÉVIA**

24. A HABILITAÇÃO PRÉVIA para a participação nesta TOMADA DE PREÇOS, compreende:

24.1 - cadastramento na Comissão de Licitação do Município de CURRALINHO/PA, realizado até o terceiro dia anterior à data marcada para a abertura dos envelopes Documentação;

25. O CADASTRAMENTO NA COMISSÃO DE LICITAÇÃO DO MUNICÍPIO DE CURRALINHO/PA será realizado para as licitantes não cadastradas e será aceito até o terceiro dia que antecede a data para abertura do envelope DOCUMENTAÇÃO, e far-se-á mediante a apresentação de documentos tratados nos artigos 27 a 31 da Lei n.º 8.666/93, devendo ser entregues numerados, de preferência, seqüencialmente e na ordem a seguir, a fim de permitir maior rapidez durante a conferência e exame correspondente.

25.1 - Relativos à Habilitação Jurídica:

- a) registro comercial, no caso de empresa individual;
- b) ato constitutivo, estatuto ou contrato social em vigor devidamente registrado, em se tratando de sociedades comerciais e, no caso de sociedades por ações, acompanhado de documentos de eleição de seus administradores;
  - b.1) os documentos em apreço deverão estar acompanhados de todas as alterações ou da consolidação respectiva;
- c) inscrição do ato constitutivo, no caso de sociedades civis, acompanhada de prova de diretoria em exercício; e
- d) decreto de autorização, em se tratando de empresa ou sociedade estrangeira em funcionamento no País, e ato de registro ou autorização para funcionamento expedido pelo Órgão competente, quando a atividade assim o exigir.
- e) declaração da licitante de que não possui em seu quadro de pessoal empregado(s) com menos de 18 (dezoito) anos em trabalho noturno, perigoso ou insalubre e de 16 (dezesesseis) anos em qualquer trabalho, salvo na condição de aprendiz, nos termos do art. 27 da Lei n.º 8.666/93.

25.2 - Relativos à Regularidade Fiscal e Trabalhista:

Palácio do Executivo – Av. Jarbas Passarinho, s/nº - Centro  
CEP: 68.815-000 – Curralinho – Pará



**ESTADO DO PARÁ**  
**PREFEITURA MUNICIPAL DE CURRALINHO**  
**COMISSÃO PERMANENTE DE LICITAÇÃO**

- a) prova de inscrição no Cadastro de Pessoas Físicas (CPF) ou no Cadastro Nacional de Pessoa Jurídica (CNPJ);
- b) prova de inscrição no Cadastro de contribuintes estadual, ou municipal ou distrital, se houver, relativo ao domicílio ou sede da licitante, pertinente ao seu ramo de atividade e compatível com o objeto licitado
- b.1) em razão do objeto do certame se referir a prestação de serviços, a licitante estará obrigada a apresentação da inscrição municipal;
- c) prova de regularidade para com as Fazendas Federal, Estadual e Municipal do domicílio ou sede da licitante, ou outra equivalente, na forma da lei;
- c 1) faz parte da prova de regularidade para com a Fazenda Federal, a Certidão Quanto à Dívida Ativa da União, fornecida pela Procuradoria da Fazenda Nacional.
- d) prova de regularidade relativa à Seguridade Social (CND) e ao Fundo de Garantia por Tempo de Serviço (CRF), demonstrando situação regular no cumprimento dos encargos sociais instituídos por lei.
- e) Certidão Negativa de Débitos Trabalhistas - CNDT, nos termos do Título VII-A, da Consolidação das Leis do Trabalho, aprovada pelo Decreto-Lei nº. 5.452, de 1º de maio de 1943 (Lei nº.12.440, de 07 de junho de 2011).
- f) No caso de Microempresa ou Empresa de Pequeno Porte, quando desejar os benefícios da Lei Complementar 123/2006, quando optante pelo Simples Nacional deverá apresentar comprovante pelo Simples Nacional emitido pela Secretaria da Receita Federal;
- g) Quando não optante pela Simples Nacional apresentar declaração de imposto de Renda ou balanço patrimonial e demonstrações do resultado econômico do exercício comprovando ter receita bruta dentro dos limites estabelecidos nos incisos I e II do artigo 3º da Lei Complementar de Nº 123/2006, ou ainda comprovante da condição de ME ou EPP expedida pela Junta Comercial;
- h) As Microempresas e as Empresas de Pequeno Porte deverão apresentar toda a documentação exigida para a habilitação, inclusive os documentos comprobatórios da regularidade fiscal, mesmo que estes apresentem alguma restrição:
- i) Havendo restrição na comprovação da regularidade fiscal das Microempresas e as Empresas de Pequeno Porte, será assegurado o prazo de 5 (cinco) dias úteis, cujo termo inicial corresponderá ao momento em que o proponente apresentar preço inferior ao menor preço ofertado na etapa de lances, prorrogáveis por igual período, a critério da



**ESTADO DO PARÁ**  
**PREFEITURA MUNICIPAL DE CURRALINHO**  
**COMISSÃO PERMANENTE DE LICITAÇÃO**

Administração Pública, para regularização da documentação, pagamento ou parcelamento do débito e emissão de eventuais certidões negativas ou positivas com efeito de certidão negativa;

j) Poderá haver prorrogação do prazo para a regularização fiscal desde que a interessada apresente requerimento, devidamente fundamentado, a ser dirigido ao Presidente da CPL;

k) Entende-se por tempestivo o requerimento apresentado dentro dos 05 (cinco) dias úteis inicialmente concedidos;

l) A não regularização da documentação, no prazo previsto neste item, implicará decadência do direito à contratação, sem prejuízo das sanções cabíveis.

m) As microempresas e empresas de pequeno porte, nos termos da legislação civil, acrescentarão a sua firma ou denominação as expressões "Microempresa" ou Empresa de Pequeno Porte", ou suas respectivas abreviações, "ME" ou "EPP", conforme o caso, sendo facultativa a inclusão do objeto da sociedade (art. 72, da LC 123/2006).

**25.3 - Relativa à Qualificação Técnica:**

a) registro ou inscrição na entidade competente da região a que estiver vinculada a licitante, que comprove atividade relacionada com o objeto da presente TOMADA DE PREÇOS, quando for o caso;

b) 1 (um) atestado (ou declaração) de capacidade técnica, ou mais, expedidos por pessoa jurídica de direito público ou privado, devidamente registrado na entidade profissional competente, que comprove(m) prestação de serviços similares ao objeto da licitação;

b.1) a apresentação do atestado de capacidade de que trata essa alínea visa apenas ao cadastramento da licitante no Cadastro de Fornecedores do Município de CURRALINHO/PA, não dispensando a apresentação dos atestados/ declarações de capacidade técnica exigidos neste Edital, para fins de habilitação na licitação.

**25.4 - Relativos à Qualificação Econômico-Financeira:**

a) balanço patrimonial e demonstrações contábeis do último exercício social, já exigíveis e apresentados na forma da lei, que comprovem a boa situação financeira da empresa, vedada a sua substituição por balancetes ou balanços provisórios, podendo ser atualizados, quando encerrados há mais de 3 (três) meses da data de apresentação da proposta, tomando como base a variação, ocorrida no período, do ÍNDICE GERAL DE PREÇOS - DISPONIBILIDADE INTERNA - IGP-DI, publicado pela Fundação Getúlio Vargas - FGV ou de outro indicador que o venha substituir.

Observações: serão considerados aceitos como na forma da lei o balanço patrimonial e

Palácio do Executivo – Av. Jarbas Passarinho, s/nº - Centro  
CEP: 68.815-000 – Curralinho – Pará





**ESTADO DO PARÁ**  
**PREFEITURA MUNICIPAL DE CURRALINHO**  
**COMISSÃO PERMANENTE DE LICITAÇÃO**

demonstrações contábeis assim apresentados:

1) sociedades regidas pela Lei nº 6.404/76 (sociedade anônima):

- publicados em Diário Oficial; e
- publicados em jornal de grande circulação; e
- por fotocópia registrada ou autenticada na Junta Comercial da sede ou domicílio da licitante.

2) sociedades por cota de responsabilidade limitada (LTDA):

- por fotocópia do livro Diário, inclusive com os Termos de Abertura e de Encerramento, devidamente autenticado na Junta Comercial da sede ou domicílio da licitante ou em outro órgão equivalente; ou

- por fotocópia do Balanço e das Demonstrações Contábeis devidamente registrados ou autenticadas na Junta Comercial da sede ou domicílio da licitante;

3) sociedades sujeitas ao regime estabelecido na Lei nº 9.317, de 05 de dezembro de 1996 - Lei das Microempresas e das Empresas de Pequeno Porte "SIMPLES":

- por fotocópia do livro Diário, inclusive com os Termos de Abertura e de Encerramento, devidamente autenticado na Junta Comercial da sede ou domicílio da licitante ou em outro órgão equivalente; ou

- por fotocópia do Balanço e das Demonstrações Contábeis devidamente registrados ou autenticadas na Junta Comercial da sede ou domicílio da licitante;

4) sociedade criada no exercício em curso:

- por fotocópia do Balanço de Abertura, devidamente registrado ou autenticado na Junta Comercial da sede ou domicílio da licitante;

5) o balanço patrimonial e as demonstrações contábeis deverão estar assinadas por Contador ou por outro profissional equivalente, devidamente registrado no Conselho Regional de Contabilidade.

b) a boa situação financeira será avaliada pelos Índices de Liquidez Geral (LG), Solvência Geral (SG) e Liquidez Corrente (LC), resultantes da aplicação das seguintes fórmulas:

$LG = \text{ATIVO CIRCULANTE} + \text{REALIZÁVEL A LONGO PRAZO}$

Palácio do Executivo - Av. Jarbas Passarinho, s/nº - Centro  
CEP: 68.815-000 - Curalinho - Pará



ESTADO DO PARÁ  
PREFEITURA MUNICIPAL DE CURRALINHO  
COMISSÃO PERMANENTE DE LICITAÇÃO

PASSIVO CIRCULANTE + EXIGÍVEL A LONGO PRAZO

SG = ATIVO TOTAL

PASSIVO CIRCULANTE + EXIGÍVEL A LONGO PRAZO

LC = ATIVO CIRCULANTE  
PASSIVO CIRCULANTE

b.1) as fórmulas deverão estar devidamente aplicadas em memorial de cálculos juntado ao balanço;

b.1.1) caso o memorial não seja apresentado, a Comissão de Licitação reserva-se o direito de efetuar os cálculos;

b.2) se necessária a atualização do balanço e do capital social, deverá ser apresentado, juntamente com os documentos em apreço, o memorial de cálculo correspondente;

c) certidão negativa de falência ou concordata, expedida pelo distribuidor da sede da pessoa jurídica, ou de execução patrimonial, expedida no domicílio da pessoa física.

26. A licitante poderá providenciar o seu cadastramento no Município de CURRALINHO/PA, apresentando a documentação exigida neste Edital na Comissão de Licitação, na AV. JARBAS PASSARINHO, S/Nº - CENTRO, CURRALINHO - PARÁ.

#### DO RECEBIMENTO DOS ENVELOPES

27. Até o dia, horário e local fixados no preâmbulo deste Edital, cada licitante deverá apresentar à Comissão de Licitação, simultaneamente, sua documentação e proposta de preços, em envelopes separados, fechados e rubricados no fecho, contendo em suas partes externas e frontais, em caracteres destacados, além do nome comercial da licitante, os seguintes dizeres:

TOMADA DE PREÇOS Nº 2/2018-0002  
COMISSÃO DE LICITAÇÃO DO MUNICÍPIO DE CURRALINHO/PA

Palácio do Executivo - Av. Jarbas Passarinho, s/nº - Centro  
CEP: 68.815-000 - Curalinho - Pará



ESTADO DO PARÁ  
PREFEITURA MUNICIPAL DE CURRALINHO  
COMISSÃO PERMANENTE DE LICITAÇÃO

DOCUMENTAÇÃO - ENVELOPE Nº 1  
PROPONENTE: \_\_\_\_\_

TOMADA DE PREÇOS Nº 2/2018-0002  
COMISSÃO DE LICITAÇÃO DO MUNICÍPIO DE CURRALINHO/PA  
PROPOSTA - ENVELOPE Nº 2  
PROPONENTE: \_\_\_\_\_

**DA DOCUMENTAÇÃO - ENVELOPE Nº 1**

28. Todas as licitantes, deverão apresentar, dentro do Envelope nº 1, os documentos específicos para participação nesta TOMADA DE PREÇOS, devendo ser entregues, de preferência, numerados seqüencialmente e na ordem a seguir indicada, a fim de permitir maior rapidez na conferência e exame correspondentes:

28.1 - Certificado de Registro Cadastral, emitido pela Comissão de Licitação do Município de CURRALINHO/PA, de acordo com as exigências constantes deste Edital;

28.2 - certidão de registro da licitante no Conselho Regional de Engenharia, Arquitetura e Agronomia - CREA da região a que está vinculada;

28.3 - 1 (um) ou mais atestado (ou declaração) de capacidade técnica em nome da licitante, expedido(s) por pessoa jurídica de direito público ou privado, devidamente registrado(s) na entidade profissional competente, que comprove(m) ter a licitante executado serviços condizentes com o objeto desse certame;

28.4 - comprovante fornecido pela licitante de que possui em seu quadro permanente, na data prevista para entrega dos envelopes, profissional(ais) detentor(es) de atestado(s) de responsabilidade técnica por execução de serviços assemelhados ao objeto dessa licitação.

28.4.1 - a comprovação do vínculo empregatício do(s) profissional(is) com a licitante poderá ser efetuada por intermédio do Contrato Social, se sócio, ou da Carteira de Trabalho ou Contrato de Prestação de Serviço ou Ficha de Registro de Empregado ou pela Certidão de Registro da licitante no Conselho Regional de Engenharia, Arquitetura e Agronomia - CREA, se nela constar o nome do profissional indicado;

28.4.2 - a comprovação da responsabilidade técnica do profissional indicado deverá ser feita por intermédio do seu acervo técnico ou por atestado expedido por pessoa jurídica de direito público ou privado, devidamente registrado no CREA.

Palácio do Executivo - Av. Jarbas Passarinho, s/nº - Centro  
CEP: 68.815-000 - Currálinho - Pará



**ESTADO DO PARÁ**  
**PREFEITURA MUNICIPAL DE CURRALINHO**  
**COMISSÃO PERMANENTE DE LICITAÇÃO**

28.5 - declaração indicando o(s) nome(s), CPF, nº(s) do registro na entidade profissional competente, do(s) responsável(eis) técnico(s) que acompanhará(ão) a execução dos serviços de que trata o objeto desta TOMADA DE PREÇOS;

28.5.1 - o(s) nome(s) do(s) responsável(eis) técnico(s) indicado(s) deverá(ão) ser o(s) mesmo(s) que constar(em) dos atestados de responsabilidade técnica;

28.6 - declaração da licitante de que, por intermédio de Engenheiro ou Arquiteto, devidamente credenciado para esse fim, vistoriou o local onde será executada a reforma e de que é detentora de todas as informações relativas à sua execução;

28.7 - declaração fornecida pela Comissão de Licitação comprovando que a licitante recebeu todos os documentos necessários ao cumprimento do objeto desta TOMADA DE PREÇOS.

a) Se, por qualquer motivo, a referida declaração não estiver junto à documentação, será considerada, se houver, a segunda via em poder da Comissão de Licitação, para fins de habilitação e;

b) a declaração de que trata esta Condição será emitida no momento em que a empresa retirar o Edital diretamente na Comissão de Licitação;

28.8 - certidão negativa de falência ou concordata, expedida pelo distribuidor da sede da pessoa jurídica, ou de execução patrimonial, expedida no domicílio da pessoa física;

28.9 - comprovação de capital social ou patrimônio líquido correspondente a 10% (dez por cento) do valor total estimado da contratação (exigida somente no caso de a licitante apresentar resultado igual ou inferior a 1 (um) nos índices Liquidez Geral, Liquidez Corrente e Solvência Geral);

28.10 - declaração, observadas as penalidades cabíveis, da superveniência de fato impeditivo da habilitação (exigível somente em caso positivo);

28.11 - declaração da licitante de que não possui em seu quadro de pessoal empregado(s) com menos de 18 (dezoito) anos em trabalho noturno, perigoso ou insalubre e de 16 (dezesseis) anos em qualquer trabalho, salvo na condição de aprendiz, nos termos do inciso V do art. 27 da Lei nº 8.666/93.

Observações:

1) as declarações relacionadas exigidas neste Edital (exceto aquela que serão expedidas pela Comissão de Licitação), deverão estar emitidas em papéis timbrados dos Órgãos ou Empresas que as expediram;

2) o representante legal que assinar, pela empresa licitante, deverá estar credenciado para

Palácio do Executivo – Av. Jarbas Passarinho, s/nº - Centro  
CEP: 68.815-000 – Curalinho – Pará



ESTADO DO PARÁ  
PREFEITURA MUNICIPAL DE CURRALINHO  
COMISSÃO PERMANENTE DE LICITAÇÃO



esse fim, e ser comprovado se a Comissão de Licitação vier a exigir;

29. Sob pena de inabilitação, todos os documentos apresentados para habilitação deverão estar:

29.1 - em nome da licitante, e, preferencialmente, com número do CNPJ e endereço respectivo:

a) se a licitante for a matriz, todos os documentos deverão estar em nome da matriz; ou

b) se a licitante for a filial, todos os documentos deverão estar em nome da filial;

c) serão dispensados da filial aqueles documentos que, pela própria natureza, comprovadamente, forem emitidos somente em nome da matriz;

d) os atestados de capacidade técnica/responsabilidade técnica poderão ser apresentados em nome e com CNPJ da matriz e/ou da(s) filial(ais) da licitante;

29.2 - datados dos últimos 180 (cento e oitenta) dias até a data de abertura do Envelope nº 1, quando não tiver prazo estabelecido pelo órgão/empresa competente expedidor(a); e:

a) não se enquadram no prazo de que trata esta Condição os documentos cuja validade é indeterminada, como é o caso dos atestados de capacidade (responsabilidade) técnica.

30. Os documentos exigidos nesta TOMADA DE PREÇOS poderão ser apresentados em original, por qualquer processo de cópia, autenticada por Cartório competente ou por membro da Comissão de Licitação, ou publicação em órgão da imprensa oficial.

30.1 - Os documentos serão autenticados pela Comissão de Licitação, a partir do original, até o final do expediente do último dia útil que anteceder o dia marcado para o recebimento e abertura dos envelopes Documentação;

30.2 - serão aceitas somente cópias legíveis;

30.3 - não serão aceitos documentos cujas datas estejam rasuradas; e

30.4 - a Comissão de Licitação reserva-se o direito de solicitar o original de qualquer documento, sempre que julgar necessário.

**DA VISTORIA**

Palácio do Executivo - Av. Jarbas Passarinho, s/nº - Centro  
CEP: 68.815-000 - Curralinho - Pará



**ESTADO DO PARÁ**  
**PREFEITURA MUNICIPAL DE CURRALINHO**  
**COMISSÃO PERMANENTE DE LICITAÇÃO**

31. A licitante deverá vistoriar o local onde serão executados os serviços objeto desta TOMADA DE PREÇOS, por intermédio de Engenheiro ou Arquiteto, para inteirar-se das condições e do grau de dificuldades existentes, em companhia de servidor(a) do Município de CURRALINHO/PA designado(a) para esse fim.

31.1 -A vistoria poderá ser previamente agendada através do e-mail: [licitacaopmccuralinho17@gmail.com](mailto:licitacaopmccuralinho17@gmail.com), ou na Secretaria Municipal de Infraestrutura do Município de CURRALINHO/PA, em dia e horário de expediente normal.;

31.2 - o representante credenciado pela licitante para efetuar a vistoria deverá ser Engenheiro ou Arquiteto e apresentar-se ao Município de CURRALINHO/PA munido da carta de credenciamento da empresa, de acordo com o modelo constante do Anexo constante do presente edital;

31.3 - a declaração de vistoria, elaborada de acordo com o Anexo constante deste Edital, deverá ser visada por servidor do Município de CURRALINHO/PA.

**DA PROPOSTA - ENVELOPE Nº 2**

32. A proposta contida no Envelope nº 2 deverá ser apresentada da seguinte forma:

32.1 - em original, de preferência emitida por computador ou datilografada, em uma única via, redigida com clareza, sem emendas, rasuras, acréscimos ou entrelinhas, devidamente datada e assinada, como também rubricadas todas as suas folhas;

32.2 - fazer menção ao número desta TOMADA DE PREÇOS e conter a nome comercial da licitante, o CNPJ, número(s) de telefone(s) e de fax e e-mail, se houver, e o respectivo endereço com CEP, bem como banco, a agência e os respectivos códigos e o número da conta para efeito de emissão de nota de empenho e posterior pagamento;

32.3 - indicação dos preços;

32.4 - indicação dos prazos;

32.5 - anexar o Cronograma Físico-Financeiro da execução dos serviços;

32.6 - quaisquer outras informações julgadas necessárias e convenientes pela licitante.

33. As licitantes deverão, para fins de elaboração da proposta, verificar e comparar todos os desenhos fornecidos para execução dos serviços.

33.1 - No caso de falhas, erros, discrepâncias ou omissões, bem, ainda, transgressões às

Palácio do Executivo – Av. Jarbas Passarinho, s/nº - Centro  
CEP: 68.815-000 – Curalinho – Pará



**ESTADO DO PARÁ**  
**PREFEITURA MUNICIPAL DE CURRALINHO**  
**COMISSÃO PERMANENTE DE LICITAÇÃO**

Normas Técnicas, regulamentos ou posturas, caberá à licitante formular imediata comunicação escrita à Comissão de Licitação, para fins de esclarecimento por parte da Comissão.

34. Em nenhuma hipótese o conteúdo da proposta poderá ser alterado, seja com relação a prazo de entrega, prazo de garantia e preço dos serviços, ou de qualquer outra condição que importe modificação dos seus termos originais, ressalvadas aquelas destinadas a sanar apenas falhas formais, alterações essas que serão analisadas pela Comissão de Licitação.

34.1 - Serão corrigidos automaticamente pela Comissão de Licitação quaisquer erros de soma e/ou multiplicação e o preço global das propostas, se faltar, bem como as divergências que porventura ocorrerem entre o preço unitário e o total do item, quando prevalecerá sempre o primeiro;

34.2 - a falta de data, assinatura e/ou rubrica nas declarações elaboradas pela própria licitante ou na proposta poderá ser suprida pelo representante legal presente à reunião de abertura dos envelopes Documentação e Proposta com poderes para esse fim; e

34.3 - a falta do CNPJ e/ou endereço completo poderá também ser preenchida pelos dados constantes dos documentos apresentados dentro do Envelope n.º 01 - DA DOCUMENTAÇÃO.

### **DOS PREÇOS**

35. A licitante deverá indicar os preços unitário e total por item e subitem, fixos e irrevogáveis e, ainda, o global da proposta.

35.1 - Para efeito de elaboração da proposta não poderão ser alterados os quantitativos indicados nas planilhas de orçamento do Município de CURRALINHO/PA;

35.2 - caso haja alguma divergência entre os quantitativos indicados na proposta e os indicados nas planilhas de orçamento do Município de CURRALINHO/PA, a Comissão de Licitação reserva-se o direito de corrigir e refazer os cálculos da proposta;

35.3 - a licitante deverá indicar o percentual do BDI.

36. Os quantitativos indicados na planilha de orçamento são meramente estimativos, não acarretando ao Município de CURRALINHO/PA qualquer obrigação quanto a sua execução ou pagamento.

37. Nos preços cotados deverão estar inclusos os encargos sociais e trabalhistas, todos os equipamentos, instrumentos, ferramentas e máquinas necessários ao desenvolvimento dos trabalhos, enfim, quaisquer outras despesas necessárias à realização dos serviços, bem assim, deduzidos quaisquer descontos que venham a ser concedidos.

Palácio do Executivo – Av. Jarbas Passarinho, s/nº - Centro  
CEP: 68.815-000 – Curralinho – Pará



**ESTADO DO PARÁ**  
**PREFEITURA MUNICIPAL DE CURRALINHO**  
**COMISSÃO PERMANENTE DE LICITAÇÃO**

37.1 - A cotação apresentada e levada em consideração para efeito de julgamento será de exclusiva e total responsabilidade da licitante, não lhe cabendo o direito de pleitear qualquer alteração, seja para mais ou para menos.

38. Só serão aceitas cotações em moeda nacional, ou seja, em Real (R\$), em algarismos arábicos e, de preferência, também por extenso, prevalecendo este último, em caso de divergência, desprezando-se qualquer valor além dos centavos.

**DOS PRAZOS**

39. Os serviços deverão ser executados no prazo de 75 ( setenta e cinco) dias, contados a partir da Ordem de Serviço emitida pelo Município de CURRALINHO/PA.

39.1 - O prazo para início dos serviços será de até 05 (cinco) dias, contados do recebimento da Ordem de Serviço expedida pelo Município de CURRALINHO/PA e o da conclusão, o proposto pela licitante vencedora, se inferior ao máximo definido no caput desta Condição;

39.2 - qualquer serviço a ser realizado aos sábados, domingos e feriados, deverá ser previamente comunicado ao Município de CURRALINHO/PA;

40. O prazo de garantia dos serviços não poderá ser inferior à 5 (cinco) anos, contado do Termo de Recebimento Definitivo da reforma e adequação a ser emitido por Comissão designada pela autoridade competente.

41. A proposta deverá ter a validade mínima de 60 (sessenta) dias, contada da data estabelecida no preâmbulo desta TOMADA DE PREÇOS para o recebimento dos envelopes Documentação.

42. Caso os prazos estabelecidos nas Condições anteriores não estejam expressamente indicados na proposta, os mesmos serão considerados como aceitos para efeito de julgamento.

43. Se, por motivo de força maior, a adjudicação não puder ocorrer dentro do período de validade das propostas, ou seja, 60 (sessenta) dias, e caso persista o interesse do Município de CURRALINHO/PA, poderá ser solicitada prorrogação geral da validade referida a todas as licitantes, por igual prazo, no mínimo.

44. Decorridos 60 (sessenta) dias da data prevista para o recebimento e abertura dos envelopes Documentação e Proposta, sem a solicitação de prorrogação de prazos ou a convocação para celebração do contrato, respectivamente, ficam as licitantes liberadas dos compromissos assumidos.

**DO TIPO DE LICITAÇÃO**

Palácio do Executivo – Av. Jarbas Passarinho, s/nº - Centro  
CEP: 68.815-000 – Curalinho – Pará





**ESTADO DO PARÁ**  
**PREFEITURA MUNICIPAL DE CURRALINHO**  
**COMISSÃO PERMANENTE DE LICITAÇÃO**

45. Trata-se de TOMADA DE PREÇOS, do tipo menor preço, enquadrada no art. 45, § 1º, inciso I da Lei nº 8.666/93.

**DA DESCLASSIFICAÇÃO DAS PROPOSTAS**

46. Após a análise das propostas, serão desclassificadas, com base no artigo 48, incisos I e II da Lei n.º 8.666/93, as propostas que:

46.1 - apresentarem preços excessivos ou manifestamente inexeqüíveis, assim considerados aqueles que não venham a ter demonstrada sua viabilidade através de documentação que comprove que os custos dos insumos são coerentes com os de mercado e que os coeficientes de produtividade são compatíveis com a execução do objeto; e

46.2 - não atenderem às exigências contidas nesta TOMADA DE PREÇOS.

47. Consideram-se manifestamente inexeqüíveis as propostas cujos valores sejam inferiores a 70% (setenta por cento) do menor dos seguintes valores:

a) média aritmética dos valores das propostas superiores a 50% (cinquenta por cento) do valor orçado pela Administração; ou

b) valor orçado pela Administração.

47.1 - Das licitantes classificadas na forma das alíneas "a" e "b" cujo valor global da proposta for inferior a 80% (oitenta por cento) do menor valor a que se referem as alíneas acima mencionadas, será exigida, para assinatura do contrato, prestação de garantia adicional, dentre as modalidades previstas no § 1º do art. 56 da Lei nº 8.666/93, igual a diferença entre o valor resultante do parágrafo anterior e o valor da correspondente proposta.

48. Quando todas as licitantes forem inabilitadas ou todas as propostas forem desclassificadas, a Comissão de Licitação poderá fixar às licitantes o prazo de 08 (oito) dias úteis para apresentação de nova documentação e/ou de outras propostas, escoimadas das causas referidas nas Condições anteriores.

**DO JULGAMENTO DAS PROPOSTAS**

49. Após analisar a conformidade das propostas com o estabelecido nesta TOMADA DE PREÇOS e seus Anexos será declarada como mais vantajosa para a Administração a oferta de menor preço global.

50. A Comissão de Licitação poderá solicitar parecer de técnicos pertencentes ao Quadro de Pessoal do Município ou, ainda, de pessoas físicas ou jurídicas estranhas a ele, para orientar-se na

Palácio do Executivo – Av. Jarbas Passarinho, s/nº - Centro  
CEP: 68.815-000 – Curralinho – Pará



**ESTADO DO PARÁ**  
**PREFEITURA MUNICIPAL DE CURRALINHO**  
**COMISSÃO PERMANENTE DE LICITAÇÃO**

sua decisão.

50.1 - A Comissão de Licitação efetuará análise individual dos preços unitários cotados nas propostas das licitantes.

50.1.1 - Caso se verifique na proposta de menor valor global a ocorrência de itens com preços manifestamente superiores aos orçados pelo Município de CURRALINHO/PA, deverão ser estabelecidas, por meio de acordo com a licitante ofertante do menor preço, novas bases condizentes com os custos envolvidos.

51. Considera-se menor preço global o valor total apurado na proposta, ou seja, o somatório de todos os itens da planilha de preços apresentada de pela proponente.

52. Não se considerará qualquer oferta de vantagem não prevista nesta TOMADA DE PREÇOS, inclusive financiamentos subsidiados ou a fundo perdido, preço ou vantagem baseados nas ofertas das demais licitantes.

53. Não se admitirá proposta que apresentar preços global ou unitário simbólicos, irrisórios ou de valor zero, incompatíveis com os preços dos insumos e salários de mercado, acrescidos dos respectivos encargos, ainda que esta TOMADA DE PREÇOS não tenha estabelecido limites mínimos, exceto quando se referirem a materiais e instalações de propriedade do próprio licitante, para os quais ele renuncie a parcela ou à totalidade da remuneração.

54. À Comissão de Licitação, além do recebimento e exame das propostas, caberá o julgamento da obediência às Condições aqui estabelecidas, bem, ainda, em seus Anexos, e a decisão quanto às dúvidas ou omissões deste Edital.

#### **DO DESEMPATE**

55. No caso de empate entre duas ou mais propostas, será efetuado sorteio em ato público, para o qual todas as licitantes serão convocadas.

#### **DO DIREITO DE PETIÇÃO**

56. Observado o disposto no artigo 109 da Lei n.º 8.666/93, a licitante poderá apresentar recurso ao Presidente da Comissão de Licitação, no prazo de 05 (cinco) dias úteis, a contar da intimação do ato ou lavratura da ata, nos casos de habilitação ou inabilitação da licitante ou do julgamento das propostas, anulação ou revogação desta TOMADA DE PREÇOS.

56.1 - Para efeito do disposto no § 5º do art. 109 da Lei n.º 8.666/93, ficam os autos desta TOMADA DE PREÇOS com vista franqueada aos interessados.

Palácio do Executivo – Av. Jarbas Passarinho, s/nº - Centro  
CEP: 68.815-000 – Curralinho – Pará



**ESTADO DO PARÁ**  
**PREFEITURA MUNICIPAL DE CURRALINHO**  
**COMISSÃO PERMANENTE DE LICITAÇÃO**

57. Interposto, o recurso será comunicado às demais licitantes que poderão impugná-lo no prazo de 05 (cinco) dias úteis. Findo esse período, impugnado ou não o recurso, a Comissão de Licitação poderá, no prazo de 05 (cinco) dias úteis, reconsiderar a sua decisão ou fazê-lo subir, devidamente informado, ao ordenador de despesas do Município de CURRALINHO/PA, através da (o) Presidente do TPREFEITURA MUNICIPAL DE CURRALINHO/PA.

58. Quaisquer argumentos ou subsídios concernentes à defesa da licitante que pretender reconsideração total ou parcial das decisões da Comissão de Licitação deverão ser apresentados por escrito, exclusivamente, anexando-se ao recurso próprio.

58.1 - O recurso interposto deverá ser comunicado à Comissão de Licitação, logo após ter sido protocolizado no Serviço de Protocolo do Município de CURRALINHO/PA.

#### **DA ADJUDICAÇÃO**

59. A execução dos serviços correspondente ao objeto desta TOMADA DE PREÇOS será adjudicada GLOBALMENTE a uma única empresa, depois de atendidas as Condições deste Edital.

#### **DO TERMO DE CONTRATO**

60. Sem prejuízo do disposto no Capítulo III a IV da Lei n.º 8.666/93, o contrato será formalizado e conterà, necessariamente, as Condições já especificadas neste Ato Convocatório.

61. Quaisquer condições apresentadas pela licitante vencedora em sua proposta, se pertinentes, poderão ser acrescentadas ao contrato a ser assinado.

#### **DA ASSINATURA DO TERMO DE CONTRATO**

62. O Município de CURRALINHO/PA convocará oficialmente a licitante vencedora, durante a validade da sua proposta para, no prazo máximo de 5 (cinco) dias úteis, assinar o contrato, sob pena de decair o direito à contratação, sem prejuízo das sanções previstas no art. 81 da Lei nº 8.666/93.

63. O prazo da convocação poderá ser prorrogado uma vez, por igual período, quando solicitado pela licitante vencedora durante o seu transcurso, desde que ocorra motivo justificado e aceito pelo Município de CURRALINHO/PA.

64. É facultado ao Município de CURRALINHO/PA, através da PREFEITURA MUNICIPAL DE CURRALINHO/PA, quando a convocada não assinar o referido documento no prazo e condições estabelecidos, chamar as licitantes remanescentes, obedecida a ordem de classificação, para fazê-lo em igual prazo e nas mesmas condições propostas pela primeira

Palácio do Executivo – Av. Jarbas Passarinho, s/nº - Centro  
CEP: 68.815-000 – Currálinho – Pará



**ESTADO DO PARÁ**  
**PREFEITURA MUNICIPAL DE CURRALINHO**  
**COMISSÃO PERMANENTE DE LICITAÇÃO**

classificada, inclusive quanto aos preços atualizados, ou revogar esta TOMADA DE PREÇOS, independentemente da cominação prevista no art. 81 da Lei n° 8.666/93.

65. - A recusa injustificada da licitante vencedora em assinar o contrato, aceitar ou retirar o instrumento equivalente, dentro do prazo estabelecido pela Administração, caracteriza o descumprimento total da obrigação assumida, sujeitando-a às penalidades legalmente estabelecidas.

66. O disposto no subitem anterior não se aplica às licitantes convocadas nos termos do art. 64, § 2º da Lei n.º 8.666, de 21 de junho de 1993, que não aceitarem a contratação, nas mesmas condições propostas pela adjudicatária, inclusive quanto ao prazo e preço.

#### **DA EXECUÇÃO DO CONTRATO**

67. Será exigida da licitante vencedora a apresentação à Administração, também no prazo máximo de 10 (dez) dias úteis, contados da data da assinatura do contrato, comprovante de prestação de garantia correspondente a 1% (um a opção por uma das seguintes modalidades:

67.1 - caução em dinheiro ou títulos da dívida pública;

67.1.1 - a garantia em apreço, quando em dinheiro, deverá ser efetuada em conta bancária em favor do Município de CURRALINHO/PA.

67.2 - seguro-garantia;

67.3 - fiança bancária.

68. No caso de rescisão do contrato, por culpa da licitante vencedora, não será devolvida a garantia, responsabilizando-se a licitante por perdas e danos causados ao Município de CURRALINHO/PA, além de sujeitar-se a outras penalidades previstas na lei.

#### **DA VIGÊNCIA**

70. A vigência do contrato será de 75 (setenta e cinco) dias, a partir da data de sua assinatura, tendo início e vencimento em dia de expediente, devendo-se excluir o primeiro e incluir o último.

#### **DOS ENCARGOS DA CONTRATANTE E DA LICITANTE VENCEDORA**

71. Caberá ao Município de CURRALINHO/PA, através da PREFEITURA MUNICIPAL DE CURRALINHO/PA:

Palácio do Executivo – Av. Jarbas Passarinho, s/nº - Centro  
CEP: 68.815-000 – Curralinho – Pará



**ESTADO DO PARÁ**  
**PREFEITURA MUNICIPAL DE CURRALINHO**  
**COMISSÃO PERMANENTE DE LICITAÇÃO**

71.1 - permitir o livre acesso dos empregados da licitante vencedora ao local da prestação dos serviços;

71.2 - prestar as informações e os esclarecimentos que venham a ser solicitados pelo Preposto ou Responsável Técnico da licitante vencedora;

71.3 - acompanhar e fiscalizar o andamento dos serviços de reforma e adequação, por intermédio de Comissão para tanto formalmente designada;

71.4 - autorizar quaisquer serviços pertinentes à reforma e adequação, decorrentes de imprevistos durante a sua execução, mediante orçamento detalhado e previamente submetido e aprovado pelo Município de CURRALINHO/PA, desde que comprovada a necessidade deles;

71.5 - rejeitar qualquer serviço executado equivocadamente ou em desacordo com as orientações passadas pelo Município de CURRALINHO/PA ou com as especificações constantes deste Edital;

71.6 - solicitar que seja refeito o serviço recusado, de acordo com as especificações constantes deste Edital;

71.7 - atestar as notas fiscais/faturas correspondentes e fiscalizar o serviço, por intermédio de servidor do Município de CURRALINHO/PA, especialmente designado para esse fim.

72. Caberá à licitante vencedora:

72.1 - ser responsável, em relação aos seus empregados, por todas as despesas decorrentes da execução dos serviços de reforma e adequação, tais como:

- a) salários;
- b) seguros de acidente;
- c) taxas, impostos e contribuições;
- d) indenizações;
- e) vales-refeição;
- f) vales-transporte; e
- g) outras que porventura venham a ser criadas e exigidas pelo Governo;

72.2 - manter os seus empregados sujeitos às normas disciplinares do Município de CURRALINHO/PA, porém, sem qualquer vínculo empregatício com o órgão;

Palácio do Executivo – Av. Jarbas Passarinho, s/nº - Centro  
CEP: 68.815-000 – Curralinho – Pará



**ESTADO DO PARÁ**  
**PREFEITURA MUNICIPAL DE CURRALINHO**  
**COMISSÃO PERMANENTE DE LICITAÇÃO**

72.3 - manter, ainda, os seus empregados identificados, quando em trabalho, devendo substituir imediatamente qualquer um deles que seja considerado inconveniente à boa ordem e às normas disciplinares do Município de CURRALINHO/PA;

72.4 - responder pelos danos causados diretamente ao Município de CURRALINHO/PA ou a terceiros, decorrentes de sua culpa ou dolo, quando da execução da reforma e adequação, não excluindo ou reduzindo essa responsabilidade a fiscalização ou o acompanhamento pela PREFEITURA MUNICIPAL DE CURRALINHO/PA;

72.5 - responder, também, por quaisquer danos causados diretamente aos bens de propriedade do Município de CURRALINHO/PA, quando esses tenham sido ocasionados por seus empregados durante a execução dos serviços;

72.6 - arcar com despesa decorrente de qualquer infração, seja qual for, desde que praticada por seus empregados na execução dos serviços;

72.7 - assumir inteira e total responsabilidade pela execução do projeto, pela resistência, estanqueidade e estabilidade de todas as estruturas da obra a executar;

72.8 - verificar e comparar todos os desenhos fornecidos para execução dos serviços:

a) no caso de falhas, erros, discrepâncias ou omissões, bem, ainda, transgressões às Normas Técnicas, regulamentos ou posturas, caberá à licitante formular imediata comunicação escrita ao Município de CURRALINHO/PA, de forma a evitar empecilhos ao perfeito desenvolvimento do objeto deste certame.

72.9 - reparar, corrigir, remover, reconstruir ou substituir, às suas expensas, no total ou em parte, os serviços efetuados referentes à reforma e adequação em que se verificarem vícios, defeitos ou incorreções resultantes da execução ou dos materiais utilizados, no prazo máximo de 5 (cinco) dias ou no prazo para tanto estabelecido pela fiscalização;

72.10 - providenciar, por conta própria, toda a sinalização necessária à execução dos serviços, no sentido de evitar qualquer tipo de acidente;

72.11 - fornecer instalações adequadas para a fiscalização dos serviços;

72.12 - instalar uma placa de identificação da obra com os dados necessários e na forma da legislação pertinente;

72.13 - remover o entulho e todos os materiais que sobrarem, promovendo a limpeza do local da obra, durante todo o período de execução e, especialmente, ao seu final;

72.14 - prestar a garantia em relação aos serviços, exigida pelo presente Edital, conforme o

Palácio do Executivo – Av. Jarbas Passarinho, s/nº - Centro  
CEP: 68.815-000 – Curalinho – Pará



**ESTADO DO PARÁ**  
**PREFEITURA MUNICIPAL DE CURRALINHO**  
**COMISSÃO PERMANENTE DE LICITAÇÃO**

disposto no § 1º do art. 56 da Lei nº 8.666/93;

72.15 - permitir, aos técnicos do Município de CURRALINHO/PA e àqueles a quem o Município formalmente indicar, acesso às suas instalações e a todos os locais onde estiverem sendo estocados materiais relacionados com o objeto;

72.16 - comunicar ao Município de CURRALINHO/PA, por escrito, qualquer anormalidade de caráter urgente e prestar os esclarecimentos que julgar necessário;

72.17 - responsabilizar-se pela construção, operação, manutenção e segurança do canteiro de obras, vigilância, organização e manutenção do esquema de prevenção de incêndio, bem como outras construções provisórias necessárias, conforme previsto nas Especificações Técnicas;

72.18 - responsabilizar-se pelas despesas decorrentes da rejeição de equipamentos, materiais e serviços pelo Município de CURRALINHO/PA e pelos atrasos acarretados por esta rejeição;

72.19 - responsabilizar-se por todo transporte necessário à prestação dos serviços contratados, bem como por ensaios, testes ou provas necessários, inclusive os mal executados;

72.20 - providenciar, às suas expensas, atestado de similaridade de desempenho dos materiais apresentados, junto a instituições ou fundações capacitadas para este fim, quando do uso de similar ao descrito nas Especificações Técnicas, sempre que a fiscalização do Município de CURRALINHO/PA julgar necessário;

72.21 - exigir de seus subcontratados, se for o caso, cópia da ART dos serviços a serem realizados, apresentando-a à Unidade de fiscalização do Município de CURRALINHO/PA, quando solicitado;

72.22 - responsabilizar-se pela perfeita execução e completo acabamento dos serviços contratados, obrigando-se a prestar assistência técnica e administrativa necessária para assegurar andamento conveniente dos trabalhos;

72.23 - submeter à aprovação da Comissão fiscalizadora do Município de CURRALINHO/PA, o(s) nome(s) e o(s) dado(s) demonstrativo(s) da respectiva capacidade técnica do responsável técnico que, porventura, venha a substituir o originalmente indicado;

72.24 - submeter à Comissão fiscalizadora do Município de CURRALINHO/PA as amostras de todos os materiais a serem empregados nos serviços antes da sua execução, quando solicitado;

72.25 - garantir, pelo prazo mínimo de 5 (cinco) anos, todos os serviços executados, contados a partir da data da emissão do Termo de Recebimento Definitivo, conforme artigo 618 do Código Civil Brasileiro;

Palácio do Executivo – Av. Jarbas Passarinho, s/nº - Centro  
CEP: 68.815-000 – Curralinho – Pará



**ESTADO DO PARÁ**  
**PREFEITURA MUNICIPAL DE CURRALINHO**  
**COMISSÃO PERMANENTE DE LICITAÇÃO**

72.26 - durante o período de garantia, a licitante vencedora deverá, sob pena de ser incluída no cadastro de empresas suspensas de participar em licitação realizada pelo Município de CURRALINHO/PA, atender aos chamados da PREFEITURA MUNICIPAL DE CURRALINHO/PA no prazo máximo de 15 (quinze) dias, contado da comunicação oficial; e

72.27 - manter, durante toda a execução dos serviços em compatibilidade com as obrigações a serem assumidas, todas as condições de habilitação e qualificação exigidas nesta TOMADA DE PREÇOS.

73. Caberá, ainda, à licitante vencedora, como parte de suas obrigações:

73.1 - efetuar o registro do contrato no Conselho Regional de Engenharia, Arquitetura e Agronomia - CREA, em cumprimento ao disposto na Lei nº 6.496, de 07.12.77;

73.2 - indenizar ou restaurar os danos causados às vias ou logradouros públicos;

73.3 - remanejar quaisquer redes ou empecilhos, porventura existentes no local da obra; e

73.4 - cumprir cada uma das normas regulamentadoras sobre Medicina e Segurança do Trabalho.

**DAS OBRIGAÇÕES SOCIAIS, COMERCIAIS E FISCAIS**

74. À licitante vencedora caberá, ainda:

74.1 - assumir a responsabilidade por todos os encargos previdenciários e obrigações sociais previstos na legislação social e trabalhista em vigor, obrigando-se a saldá-los na época própria, vez que os seus empregados não manterão nenhum vínculo empregatício com o Município de CURRALINHO/PA;

74.2 - assumir, também, a responsabilidade por todas as providências e obrigações estabelecidas na legislação específica de acidentes do trabalho, quando, em ocorrência da espécie, forem vítimas os seus empregados no decorrer dos serviços ou em conexão com eles, ainda que acontecido em dependência do Município de CURRALINHO/PA;

74.3 - assumir todos os encargos de possível demanda trabalhista, cível ou penal, relacionados à execução dos serviços, originariamente ou vinculados por prevenção, conexão ou continência; e

74.4 - assumir, ainda, a responsabilidade pelos encargos fiscais e comerciais resultantes da adjudicação desta TOMADA DE PREÇOS.





**ESTADO DO PARÁ**  
**PREFEITURA MUNICIPAL DE CURRALINHO**  
**COMISSÃO PERMANENTE DE LICITAÇÃO**

75. A inadimplência da licitante, com referência aos encargos estabelecidos na Condição anterior, não transfere a responsabilidade por seu pagamento ao Município de CURRALINHO/PA, nem poderá onerar o objeto desta TOMADA DE PREÇOS, razão pela qual a licitante vencedora renuncia expressamente a qualquer vínculo de solidariedade, ativa ou passiva, com o Município de CURRALINHO/PA.

**DAS OBRIGAÇÕES GERAIS**

76. Deverá a licitante vencedora observar, também, o seguinte:

76.1 - é expressamente proibida a contratação de servidor pertencente ao Quadro de Pessoal do Município de CURRALINHO/PA durante a vigência do contrato;

76.2 - expressamente proibida a veiculação de publicidade acerca do contrato, salvo se houver prévia autorização do Município de CURRALINHO/PA; e

76.3 - é vedada a subcontratação total dos serviços objeto desta TOMADA DE PREÇOS;

76.3.1 - a subcontratação parcial dos serviços só será admitida se previamente autorizada pelo Município de CURRALINHO/PA.

**DA RESPONSABILIDADE TÉCNICA PELA EXECUÇÃO DOS SERVIÇOS**

77. Caberá à licitante vencedora providenciar, junto ao CREA, a devida Anotação de Responsabilidade Técnica-ART relativa aos serviços objeto da presente licitação, de acordo com a legislação vigente.

77. O responsável técnico pelos serviços a serem desenvolvidos deverá ter vínculo formal com a licitante vencedora e deverá ser o indicado na fase de habilitação do certame licitatório.

**DO ACOMPANHAMENTO E FISCALIZAÇÃO**

78. A execução dos serviços será acompanhada e fiscalizada por Comissão designada pelo Município de CURRALINHO/PA, permitida a contratação de terceiros para assisti-la e subsidiá-la de informações pertinentes a essa atribuição, devendo:

78.1 - promover as avaliações das etapas executadas, observado o disposto no Cronograma Físico-Financeiro; e

78.2 - atestar os documentos referentes à conclusão de cada etapa, nos termos contratados, para efeito de pagamento.

Palácio do Executivo – Av. Jarbas Passarinho, s/nº - Centro  
CEP: 68.815-000 – Curralinho – Pará



**ESTADO DO PARÁ**  
**PREFEITURA MUNICIPAL DE CURRALINHO**  
**COMISSÃO PERMANENTE DE LICITAÇÃO**

79. Além do acompanhamento e da fiscalização dos serviços, a Unidade de fiscalização do Município de CURRALINHO/PA ou outro servidor devidamente autorizado poderá, ainda, sustar qualquer trabalho que esteja sendo executado em desacordo com o especificado, sempre que essa medida se tornar necessária.

80. A licitante vencedora deverá indicar preposto, a ser submetido à aprovação do Município de CURRALINHO/PA, durante o período de vigência do contrato, para representá-la sempre que for necessário.

81. A licitante vencedora deverá manter no local da obra, durante a sua execução, 01 (um) engenheiro inscrito no CREA e aceito pelo Município de CURRALINHO/PA, que na ausência do responsável técnico, se não for o próprio, para representá-la sempre que for necessário.

82. O representante do Município de CURRALINHO/PA anotarà em registro próprio todas as ocorrências relacionadas com a execução dos serviços mencionados, determinando o que for necessário à regularização das faltas ou defeitos observados.

83. As decisões e providências que ultrapassarem a competência do representante do Município de CURRALINHO/PA deverão ser solicitadas a seus superiores em tempo hábil para a adoção das medidas convenientes.

#### **DO RECEBIMENTO DOS SERVIÇOS**

84. Após concluída, a reforma será recebida provisoriamente pelo Município de CURRALINHO/PA, mediante termo circunstanciado, assinado pelo Município de CURRALINHO/PA e pela licitante vencedora partes, no prazo de até 10 (dez) dias úteis contados do recebimento da comunicação escrita encaminhada pela licitante vencedora.

85. O recebimento definitivo dos serviços será efetuado por Comissão designada pela autoridade competente, mediante termo circunstanciado, assinado pelas partes, após o decurso do prazo máximo de 30 (trinta) dias úteis, necessário à observação, ou à vistoria que comprove a adequação do objeto aos termos contratuais, observado o disposto no art. 69 da Lei nº 8.666/93.

86. A reforma somente será considerada concluída e em condições de ser recebida, após cumpridas todas as obrigações assumidas pela licitante vencedora e atestada sua conclusão pelo Município de CURRALINHO/PA.

#### **DA ATESTAÇÃO DOS SERVIÇOS**

87. A atestação das notas fiscais/faturas referentes às etapas dos serviços caberá ao Setor competente do Município de CURRALINHO/PA ou a servidor designado para esse fim.

Palácio do Executivo – Av. Jarbas Passarinho, s/nº - Centro  
CEP: 68.815-000 – Currálinho – Pará



**ESTADO DO PARÁ**  
**PREFEITURA MUNICIPAL DE CURRALINHO**  
**COMISSÃO PERMANENTE DE LICITAÇÃO**

**DA DOTAÇÃO ORÇAMENTÁRIA**

88. A despesa com a execução dos serviços objeto desta TOMADA DE PREÇOS, mediante a emissão de nota de empenho, está a cargo da dotação Exercício 2018 Projeto 12.365.0401.1054 Construção e Reforma e Ampliação de Unidade Escolar-CRECRE, Classificação econômica 4.4.90.51.00 Obras e instalações. Subelemento 4.4.90.51.91 Obras em Andamento.

88.1 - A despesa para os anos subseqüentes, quando for o caso, será alocada à dotação orçamentária prevista para atendimento dessa finalidade, a ser consignada ao Município de CURRALINHO/PA, na Lei Orçamentária do Município.

**DO PAGAMENTO**

89. Obedecido o Cronograma Físico-Financeiro apresentado, a licitante vencedora solicitará ao Município de CURRALINHO/PA a medição dos trabalhos executados. Uma vez medidos os serviços pela fiscalização, a licitante vencedora apresentará nota fiscal/fatura de serviços para liquidação e pagamento da despesa pelo Município de CURRALINHO/PA, no prazo de 10 (dez) dias contados da apresentação dos documentos na Unidade de fiscalização do Município de CURRALINHO/PA.

89.1 - Somente serão pagos os quantitativos efetivamente medidos pela fiscalização;

89.2 - as medições serão efetuadas pela fiscalização, obedecendo-se o seguinte:

89.2.1 - quinzenalmente, em cumprimento ao Cronograma Físico-Financeiro, quando serão feitas as medições pela Comissão fiscalizadora do Município de CURRALINHO/PA, considerando-se a fabricação e os serviços efetivamente executados e por ela aprovados, tomando por base as especificações e os desenhos do projeto;

89.2.2 - serão emitidos os Boletins de Medição dos Serviços, em duas vias, que deverão ser assinadas com o De acordo do Responsável Técnico, o qual ficará com uma das vias;

89.2.3 - as medições deverão ser solicitadas pela licitante vencedora até o 3º (terceiro) dia útil do mês subseqüente e a fiscalização terá 02 (dois) dias úteis para executar a medição.

89.3 - A critério da fiscalização e no exclusivo interesse da Administração, as medições poderão ser feitas considerando-se os materiais e equipamentos fornecidos e depositados no canteiro da reforma. Neste caso, o valor a ser levado em conta para efeito de pagamento será o custo dos materiais e equipamentos constante das composições de custos unitários apresentadas pela licitante vencedora:



**ESTADO DO PARÁ**  
**PREFEITURA MUNICIPAL DE CURRALINHO**  
**COMISSÃO PERMANENTE DE LICITAÇÃO**

89.3.1 - entende-se por custo a cotação de preço apresentada pela licitante vencedora nesta TOMADA DE PREÇOS menos o BDI contratual; e

89.3.2 - o BDI relativo aos materiais e equipamentos, bem, ainda, a parcela dos serviços relativos à mão-de-obra e respectivo BDI, serão pagos após a efetiva e completa aplicação dos materiais e instalação dos equipamentos.

89.4 - as notas fiscais/faturas deverão ser emitidas e entregues pela licitante vencedora no Setor Financeiro do Município de CURRALINHO/PA, para fins de liquidação e pagamento, até o dia 22 de cada mês, de forma a garantir o recolhimento das importâncias retidas relativas à contribuição previdenciária no prazo estabelecido na alínea "b", inciso I, artigo 30, da Lei nº 8.212/91, e alterações posteriores.

89.4.1 - No caso de as notas fiscais/faturas serem emitidas e entregues no Setor Financeiro do Município de CURRALINHO/PA em data posterior à indicada na Condição acima, será imputado à licitante vencedora o pagamento dos eventuais encargos moratórios decorrentes.

89.5 - O pagamento dos serviços somente poderá ser efetuado após a apresentação da nota fiscal/fatura atestada por servidor designado, conforme disposto no art. 67 da Lei nº 8.666/93, e verificação da regularidade da licitante vencedora junto à Seguridade Social - CND e ao Fundo de Garantia por Tempo de Serviço - CRF.

90. O pagamento da primeira fatura/nota fiscal somente poderá ocorrer, se acompanhada dos comprovantes dos seguintes documentos:

90.1 - Registro da obra no CREA;

90.2 - Matrícula da obra no INSS; e

90.3 - Relação dos Empregados - RE.

91. O Município de CURRALINHO/PA reserva-se o direito de recusar o pagamento se, no ato da atestação, os serviços executados, os equipamentos ou os materiais fornecidos não estiverem em perfeitas condições de funcionamento ou de acordo com as especificações apresentadas e aceitas.

92. O Município de CURRALINHO/PA poderá deduzir da importância a pagar os valores correspondentes a multas ou indenizações devidas pela licitante vencedora nos termos desta TOMADA DE PREÇOS.

93. Nenhum pagamento será efetuado à licitante vencedora enquanto pendente de liquidação qualquer obrigação financeira e previdenciária, sem que isso gere direito a alteração de preços, compensação financeira ou aplicação de penalidade ao Município de CURRALINHO/PA.



**ESTADO DO PARÁ**  
**PREFEITURA MUNICIPAL DE CURRALINHO**  
**COMISSÃO PERMANENTE DE LICITAÇÃO**

94. Nos casos de eventuais atrasos de pagamento, desde que a licitante vencedora não tenha concorrido de alguma forma para tanto, fica convencionado que o índice de compensação financeira devido pelo Município de CURRALINHO/PA, entre a data acima referida e a correspondente ao efetivo adimplemento da parcela, será calculada mediante a aplicação da seguinte fórmula:

$$EM = I \times N \times VP$$

Onde:

EM = Encargos moratórios;

N = Número de dias entre a data prevista para o pagamento e a do efetivo pagamento;

VP = Valor da parcela a ser paga.

I = Índice de compensação financeira = 0,00016438, assim apurado:

$$I = \frac{(TX)}{365} \quad I = \frac{(6/100)}{365} \quad I = 0,00016438$$

TX = Percentual da taxa anual = 6%.

94.1 - A compensação financeira prevista nesta Condição será incluída na fatura/nota fiscal seguinte ao da ocorrência.

### **DA ALTERAÇÃO DO CONTRATO**

95. O contrato a ser firmado poderá ser alterado nos casos previstos no art. 65 da Lei 8.666/93, desde que haja interesse da Município do de CURRALINHO/PA, com a apresentação das devidas justificativas adequadas a esta TOMADA DE PREÇOS.

96. O Município de CURRALINHO/PA poderá alterar unilateralmente o contrato nos seguintes casos:

96.1 - quando houver modificação do projeto ou das especificações, para melhor adequação técnica aos seus objetivos; e

96.2 - quando necessária a modificação do valor contratual em decorrência de acréscimo ou diminuição quantitativa de seu objeto, nos limites previstos no artigo 65 da Lei de Licitações.

### **DO AUMENTO OU SUPRESSÃO DO VALOR A SER CONTRATADO**

Palácio do Executivo – Av. Jarbas Passarinho, s/nº - Centro  
CEP: 68.815-000 – Currálinho – Pará



**ESTADO DO PARÁ**  
**PREFEITURA MUNICIPAL DE CURRALINHO**  
**COMISSÃO PERMANENTE DE LICITAÇÃO**

97. No interesse do Município de CURRALINHO/PA, o valor inicial atualizado do contrato poderá ser aumentado ou suprimido até o limite de 25% (vinte e cinco), conforme disposto no art. 65, parágrafos 1º e 2º, da Lei nº 8.666/93.

97.1 - A licitante vencedora fica obrigada a aceitar, nas mesmas condições licitadas, os acréscimos ou supressões que se fizerem necessários, até o limite ora previsto, calculado sobre o valor contratado; e

97.2 - nenhum acréscimo poderá exceder o limite estabelecido nesta Condição; e

97.3 - nenhuma supressão poderá exceder 25% do valor inicial atualizado do contrato, salvo as supressões resultantes do acordo celebrado entre as partes.

98. Em caso de supressão dos serviços, se a licitante vencedora já houver adquirido os materiais e posto no local dos trabalhos, estes deverão ser pagos pelo Município de CURRALINHO/PA pelos custos de aquisição regularmente comprovados e monetariamente corrigidos, podendo caber indenização por outros danos eventualmente decorrentes da supressão, desde que regularmente comprovados.

#### **DAS PENALIDADES**

99. O atraso injustificado na execução dos serviços ou o descumprimento das obrigações estabelecidas no contrato sujeitará a licitante vencedora à multa de 0,3% (zero vírgula três por cento) por dia e por ocorrência sobre o valor total do contrato, até o máximo de 10% (dez por cento), recolhida no prazo de 15 (quinze) dias, uma vez comunicado oficialmente.

100. Pela inexecução total ou parcial do objeto desta TOMADA DE PREÇOS, o Município de CURRALINHO/PA poderá, garantida a prévia defesa, aplicar à licitante vencedora as seguintes sanções:

100.1 - advertência;

100.2 - multa de 10% (dez por cento) sobre o valor total contratado, no caso de inexecução do contrato, recolhida no prazo de 15 (quinze) dias, contados da comunicação oficial;

100.3 - suspensão temporária de participar em licitação e impedimento de contratar com o Município de CURRALINHO/PA pelo prazo de até 2 (dois) anos;

100.4 - declaração de inidoneidade para licitar ou contratar com a Administração Pública enquanto perdurarem os motivos determinantes da punição ou até que seja promovida a reabilitação perante a própria autoridade que aplicou a penalidade, que será concedida sempre que a licitante ressarcir a Administração pelos prejuízos resultantes e após decorrido o prazo da sanção aplicada com base no subitem anterior.

Palácio do Executivo – Av. Jarbas Passarinho, s/nº - Centro  
CEP: 68.815-000 -- Curralinho – Pará



ESTADO DO PARÁ  
PREFEITURA MUNICIPAL DE CURRALINHO  
COMISSÃO PERMANENTE DE LICITAÇÃO



101. Pelos motivos que se seguem, principalmente, a licitante vencedora estará sujeita às penalidades tratadas na Condição anterior:

101.1 - pela recusa injustificada em assinar o contrato;

101.2 - pela não apresentação da garantia de que trata este Edital;

101.3 - pelo atraso na execução dos serviços, em relação ao prazo proposto e aceito;

101.4 - pelo não cumprimento dos prazos estabelecidos no Cronograma Físico-Financeiro;

101.5 - pela recusa em substituir qualquer material defeituoso empregado na execução dos serviços, que vier a ser rejeitado, caracterizada se a substituição não ocorrer no prazo máximo de 5 (cinco) dias, ou no prazo para tanto estabelecido pela fiscalização, contado da data da rejeição; e

101.6 - pela recusa em refazer qualquer serviço que vier a ser rejeitado caracterizada se a medida não se efetivar no prazo máximo de 5 (cinco) dias, ou no prazo para tanto estabelecido pela fiscalização, contado da data de rejeição.

101.7 - pelo descumprimento de alguma outra condição estipulada neste Edital e em sua proposta.

102. Além das penalidades citadas, a licitante vencedora ficará sujeita, ainda, ao cancelamento de sua inscrição no Cadastro de Fornecedores do Município de CURRALINHO/PA e, no que couber, às demais penalidades referidas no Capítulo IV da Lei n.º 8.666/93.

103. Comprovado o impedimento ou reconhecida a força maior, devidamente justificado e aceito pelo Município, em relação a um dos eventos arrolados na Condição 101, a licitante vencedora ficará isenta das penalidades mencionadas.

104. As sanções de advertência, suspensão temporária de participar em licitação e impedimento de contratar com a Administração Pública, e declaração de inidoneidade para licitar ou contratar com a Administração Pública poderão ser aplicadas à licitante vencedora juntamente com as de multa, descontando-a dos pagamentos a serem efetuados.

#### DA RESCISÃO

105. A inexecução total ou parcial do contrato enseja a sua rescisão, conforme disposto nos artigos 77 a 80 da Lei no 8.666/93.

105.1. - os casos de rescisão contratual serão formalmente motivados nos autos do processo, assegurado o contraditório e a ampla defesa.

Palácio do Executivo – Av. Jarbas Passarinho, s/nº - Centro  
CEP: 68.815-000 – Curalinho – Pará



**ESTADO DO PARÁ**  
**PREFEITURA MUNICIPAL DE CURRALINHO**  
**COMISSÃO PERMANENTE DE LICITAÇÃO**

106. A rescisão do contrato poderá ser:

106.1 - determinada por ato unilateral e escrito do Município de CURRALINHO/PA, nos casos enumerados nos incisos I a XII e XVII do art. 78 da Lei 8.666/93, notificando-se a licitante vencedora com a antecedência mínima de 30 (trinta) dias; ou

106.2 - amigável, por acordo entre as partes, reduzida a termo no processo da licitação, desde que haja conveniência para a Administração; ou

106.3 - judicial, nos termos da legislação vigente sobre a matéria.

107. A rescisão administrativa ou amigável será precedida de autorização escrita e fundamentada da autoridade competente.

**DA IMPUGNAÇÃO DO EDITAL**

108. É facultado a qualquer cidadão impugnar, por escrito, os termos da presente TOMADA DE PREÇOS, até 05 (cinco) dias úteis antes da data fixada para abertura dos envelopes de habilitação (Documentação), devendo o Município de CURRALINHO/PA, por intermédio da Comissão de Licitação, julgar e responder à impugnação em até 03 (três) dias úteis.

109. Decairá do direito de impugnar os termos deste Edital perante o Município de CURRALINHO/PA a licitante que não o fizer até o segundo dia útil que anteceder à data marcada para recebimento e abertura dos envelopes Documentação, apontando as falhas ou irregularidades que o viciariam, hipótese em que tal comunicação não terá efeito de recurso.

110. A impugnação feita tempestivamente pela licitante não a impedirá de participar desta TOMADA DE PREÇOS até o trânsito em julgado da decisão a ela pertinente.

110.1 - a impugnação interposta deverá ser comunicada à Comissão de Licitação, logo após ter sido protocolizada junto ao Município de CURRALINHO/PA.

**DA TOMADA DE PREÇO**

111. A critério do Município de CURRALINHO/PA, esta TOMADA DE PREÇOS poderá:

111.1 - ser anulada, se houver ilegalidade de ofício ou por provocação de terceiros, mediante parecer escrito e devidamente fundamentado; ou

111.2 - ser revogada, a juízo do Município de CURRALINHO/PA, se for considerada inoportuna ou inconveniente ao interesse público, decorrente de fato superveniente devidamente

Palácio do Executivo -- Av. Jarbas Passarinho, s/nº - Centro  
CEP: 68.815-000 -- Curralinho -- Pará





ESTADO DO PARÁ  
PREFEITURA MUNICIPAL DE CURRALINHO  
COMISSÃO PERMANENTE DE LICITAÇÃO



comprovado, pertinente e suficiente para justificar tal conduta; ou

111.3 - ter sua data de abertura dos envelopes Documentação e Proposta transferida, por conveniência exclusiva da Administração.

112. Será observado, ainda, quanto ao procedimento desta TOMADA DE PREÇOS:

112.1 - a anulação do procedimento licitatório por motivo de ilegalidade não gera obrigação de indenizar, ressalvado o disposto no parágrafo único do art. 59 da Lei n.º 8.666/93;

112.2 - a nulidade do procedimento licitatório induz à do contrato, ressalvado, ainda, o dispositivo citado na alínea anterior; e

112.3 - no caso de desfazimento do processo licitatório, fica assegurado o contraditório e a ampla defesa.

111. A critério do Município de CURRALINHO/PA, esta TOMADA DE PREÇOS poderá:

111.1 - ser anulada, se houver ilegalidade de ofício ou por provocação de terceiros, mediante parecer escrito e devidamente fundamentado; ou

111.2 - ser revogada, a juízo do Município de CURRALINHO/PA, se for considerada inoportuna ou inconveniente ao interesse público, decorrente de fato superveniente devidamente comprovado, pertinente e suficiente para justificar tal conduta; ou

111.3 - ter sua data de abertura dos envelopes Documentação e Proposta transferida, por conveniência exclusiva da Administração.

112. Será observado, ainda, quanto ao procedimento desta TOMADA DE PREÇOS:

112.1 - a anulação do procedimento licitatório por motivo de ilegalidade não gera obrigação de indenizar, ressalvado o disposto no parágrafo único do art. 59 da Lei n.º 8.666/93;

112.2 - a nulidade do procedimento licitatório induz à do contrato, ressalvado, ainda, o dispositivo citado na alínea anterior; e

112.3 - no caso de desfazimento do processo licitatório, fica assegurado o contraditório e a ampla defesa.

#### DAS CONSIDERAÇÕES ESPECÍFICAS

113. As dúvidas e/ou omissões, porventura existentes nas Especificações constantes dos Anexos deste Edital, serão resolvidas pelo setor competente do Município de CURRALINHO/PA.

Palácio do Executivo – Av. Jarbas Passarinho, s/nº - Centro  
CEP: 68.815-000 – Curralinho – Pará



**ESTADO DO PARÁ**  
**PREFEITURA MUNICIPAL DE CURRALINHO**  
**COMISSÃO PERMANENTE DE LICITAÇÃO**

114. Todos os trabalhos deverão ser executados por mão-de-obra qualificada, devendo a licitante vencedora estar ciente das normas técnicas da ABNT, correspondentes a cada serviços constantes das Especificações.

115. A licitante vencedora ficará obrigada a executar fielmente os serviços programados nas especificações, não se admitindo modificações sem a prévia consulta e concordância do Município de CURRALINHO/PA.

**DAS CONSIDERAÇÕES FINAIS**

116. A licitante deverá indicar em sua proposta, ou encaminhar até a data de assinatura do contrato, o nome e o número do telefone do seu preposto, que estará sujeito à aceitação do Município de CURRALINHO/PA, para representar a licitante vencedora na execução do contrato.

117. Em caso de dúvida, a interessada deverá contatar a Comissão de Licitação do Município de CURRALINHO/PA, na AV. JARBAS PASSARINHO, S/Nº - CENTRO, CURRALINHO - PARÁ, para obtenção dos esclarecimentos que julgar necessários.

**DOS ANEXOS**

118. São partes integrantes deste Edital os seguintes Anexos:

- ANEXO I - Memorial Descritivo /Projeto Básico;
- ANEXO II - Planilha Orçamentária;
- ANEXO III - Minuta de Contrato;
- ANEXO IV - Modelos de documentos exigidos (declarações);

**DO FORO**

119. As questões decorrentes da execução deste Instrumento, que não possam ser dirimidas administrativamente, serão processadas e julgadas na Comarca do Município de CURRALINHO/PA, com exclusão de qualquer outro, por mais privilegiado que seja, salvo nos casos previstos no art. 102, Inciso I, alínea "d" da Constituição Federal.

CURRALINHO/PA, - PA, 09 de Maio de 2018.

RAFAEL DE AGUIAR  
MENDONCA:00775949248

Digitally signed by RAFAEL DE AGUIAR MENDONCA:00775949248  
DN: c=br, o=ICP-Brasil, ou=Secretaria da Receita Federal do Brasil,  
ou=RAFAEL DE AGUIAR MENDONCA:00775949248, ou=AR, ou=PA, ou=CURRALINHO,  
ou=PM CURRALINHO, ou=PM CURRALINHO - PA, ou=PM CURRALINHO - PA,  
Date: 2018.05.09 10:07:49 -0300

RAFAEL DE AGUIAR MENDONÇA  
Comissão de Licitação  
Presidente

Palácio do Executivo – Av. Jarbas Passarinho, s/nº - Centro  
CEP: 68.815-000 – Curralinho – Pará



ESTADO DO PARÁ  
PREFEITURA MUNICIPAL DE CURRALINHO  
COMISSÃO PERMANENTE DE LICITAÇÃO

ANEXO II - Planilha Orçamentária

DADOS DA OBRA								
CLIENTE: PREFEITURA MUNICIPAL DE CURRALINHO								
ENDEREÇO: ÁREA URBANA DO MUNICÍPIO DE CURRALINHO								
ÁREA: 258M <sup>2</sup>								
PROJETO: ESCOLA CAMINHO DO SABER								
TOTAL								RS 149.805,17
							BDI	30%
ITEM	CÓDIGO	FONTE	DESCRIÇÃO DOS SERVIÇOS	UNID.	QUANT.	PR. UNIT.(RS) SEM BDI	PR. UNIT.(RS) com bdi	VALOR (RS)
3			ELEVACÃO DE PAREDES					

Palácio do Executivo - Av. Jarbas Passarinho, s/nº - Centro  
CEP: 68.815-000 - Curralinho - Pará



ESTADO DO PARÁ  
PREFEITURA MUNICIPAL DE CURRALINHO  
COMISSÃO PERMANENTE DE LICITAÇÃO

3.2	34584	SINAPI	Paredes em gesso vazado E= *7* cm, *.67 x 50* cm. (53,20 x 2,80m)	m <sup>2</sup>	148,96	40,16	52,21	7.776,90
<b>Subtotal item 3</b>								7.776,90
<b>PAVIMENTAÇÃO</b>								
5								
5.3	130119	SEDOP	Lajota ceramica PEI IV - (padrão médio)	m <sup>2</sup>	258,00	56,19	73,05	18.846,13
<b>Subtotal item 5</b>								18.846,13
6								
6.1	170882	SEDOP	Caixa polifásica padrão Celpa	unid	1,00	161,83	210,38	210,38
6.2	170076	SEDOP	Eletroduto PVC de 3/4"	m	300,00	6,45	8,39	2.515,50
6.3	170418	SEDOP	Cabo de cobra 2,5mm <sup>2</sup> - 750 V	m	660,00	4,10	5,33	3.517,80
6.4	170339	SEDOP	Tomada 2P+T 10A (s/fiação)	unid	24,00	14,66	19,06	457,39
6.5	170517	SEDOP	Luminária c/ 2 lamp. Fluorescentes 32W (sem fiação)	unid	40,00	117,28	152,46	6.098,56

Palácio do Executivo -- Av. Jarbas Passarinho, s/nº - Centro  
CEP: 68.815-000 -- Curralinho -- Pará



ESTADO DO PARÁ  
PREFEITURA MUNICIPAL DE CURRALINHO  
COMISSÃO PERMANENTE DE LICITAÇÃO

6.6	170881	SEDOP	Caixa plástica 4"x2"	unid	64,00	2,22	2,89	184,70
<b>Subtotal item 6</b>								<b>12.984,34</b>
<b>COBERTURA</b>								
7								
7.1	71631	SEDOP	Estrutura metálica p/ cobertura - 2 águas - vão 20m	m <sup>2</sup>	299,00	130,22	169,29	50.616,51
7.2	71465	SEDOP	Cobertura - telha em aço galvanizado e=0,5mm	m <sup>2</sup>	299,00	35,42	46,05	13.767,75
<b>Subtotal item 7</b>								<b>64.384,27</b>
<b>PINTURA</b>								
8								
8.1	79463	SINAPI	Esmalte sobre parede c/ selador sem massa (183 + 183)	m <sup>2</sup>	366,00	11,97	15,56	5.695,33
<b>Subtotal item 8</b>								<b>5.695,33</b>
<b>ESQUADRIAS</b>								
9								

Palácio do Executivo - Av. Jarbas Passarinho, s/nº - Centro  
CEP: 68.815-000 - Curralinho - Pará



ESTADO DO PARÁ  
PREFEITURA MUNICIPAL DE CURRALINHO  
COMISSÃO PERMANENTE DE LICITAÇÃO

9.1	85002	SINAPI	Vidro temperado fumê e=8mm com ferragens	m <sup>2</sup>	133,00	190,23	247,30	32.890,77
9.2	90064	SEDOP	Porta em mad. E=3cm c/ caixilho	m <sup>2</sup>	12,00	338,88	440,54	5.286,53
9.3	90068	SEDOP	Portão de ferro 1/2" c/ ferragens (incl. pint.anti-corrosiva)	m <sup>2</sup>	4,20	216,65	281,65	1.182,91
<b>Subtotal item 9</b>								<b>39.360,20</b>
<b>LIMPEZA DA OBRA</b>								
10								
10.1	9537	SINAPI	Limpeza e entrega da obra	m <sup>2</sup>	258,00	2,26	2,94	758,00
<b>Subtotal item 10</b>								<b>758,00</b>
<b>Custo TOTAL com BDI incluso</b>								<b>RS 149.805,17</b>

Palácio do Executivo -- Av. Jarbas Passarinho, s/nº - Centro  
CEP: 68.835-000 -- Curralinho -- Pará



ESTADO DO PARÁ  
PREFEITURA MUNICIPAL DE CURRALINHO  
COMISSÃO PERMANENTE DE LICITAÇÃO



CRONOGRAMA FÍSICO-FINANCEIRO

DADOS DA OBRA								
CLIENTE: PREFEITURA MUNICIPAL DE CURRALINHO								
ENDEREÇO: ÁREA URBANA DO MUNICÍPIO DE CURRALINHO								
ÁREA: 258M <sup>2</sup>								
PROJETO: ESCOLA CAMINHO DO SABER								
CRONOGRAMA FÍSICO-FINANCEIRO								
ITEM	SERVIÇOS						TOTAL	%
		15 DIAS	30 DIAS	45 DIAS	60 DIAS	75 DIAS		
3	ELEVAÇÃO DE PAREDES	70%	50%				100%	5,19%
		R\$ 5.443,83	R\$ 2.333,07				R\$ 7.776,90	
5	PAVIMENTAÇÃO	30%	30%	40%			100%	12,58%
		R\$ 5.653,84	R\$ 5.653,84	R\$ 7.538,45			R\$ 18.846,13	
6	INSTALAÇÕES ELÉTRICAS	30%	30%	30%	10%		100%	8,67%
		R\$ 3.895,30	R\$ 3.895,30	R\$ 3.895,30	R\$ 1.298,43		R\$ 12.984,34	
7	COBERTURA	20%	30%	30%	20%		100%	42,98%
		R\$ 12.876,85	R\$ 19.315,28	R\$ 19.315,28	R\$ 12.876,85		R\$ 64.384,27	
8	PINTURA				30%	70%	100%	3,80%
					R\$ 1.708,60	R\$ 3.986,73	R\$ 5.695,33	
9	ESQUADRIAS			20%	30%	50%	100%	26,27%
				R\$ 7.872,04	R\$ 11.808,06	R\$ 19.680,10	R\$ 39.360,20	
10	LIMPEZA DA OBRA					100%	100%	0,51%
						R\$ 758,00	R\$ 758,00	
						R\$ 149.805,17	100,00%	
PARCIAIS SIMPLES		R\$ 27.869,82	R\$ 31.197,49	R\$ 38.621,07	R\$ 27.691,95	R\$ 24.424,83	R\$ 149.805,17	
PERCENTUAIS SIMPLES (%)		18,60%	20,83%	25,78%	18,49%	16,30%	100%	
PARCIAIS ACUMULADAS		R\$	R\$	R\$	R\$	R\$		

Palácio do Executivo - Av. Jarpas Passarinho, s/nº - Centro  
CEP: 68.815-000 - Curralinho - Pará



ESTADO DO PARÁ  
PREFEITURA MUNICIPAL DE CURRALINHO  
COMISSÃO PERMANENTE DE LICITAÇÃO

	27.869,82	59.067,31	97.688,39	125.380,33	149.805,17		
PERCENTUAIS ACUMULADOS (%)	18,60%	39,43%	65,21%	83,70%	100,00%		

Palácio do Executivo - Av. Jarbas Passarinho, s/nº - Centro  
CEP: 68.815-000 - Curralinho - Pará





**ESTADO DO PARÁ**  
**PREFEITURA MUNICIPAL DE CURRALINHO**  
**COMISSÃO PERMANENTE DE LICITAÇÃO**



**TERMO DE VISTORIA**

**PROCESSO LICITATÓRIO Nº 2/2018-0002**

**MODALIDADE: TOMADA DE PREÇOS**

Declaramos, para fins de participação no Processo Licitatório em epígrafe, que vistoriamos o local onde serão executados os serviços (OBRA) e que tomamos conhecimento de todas as informações necessárias ao cumprimento das obrigações objeto desta licitação.

Cidade, \_\_\_\_\_ de \_\_\_\_\_ de 2018

<b>NOME DA LICITANTE</b>	
<b>CNPJ:</b>	
<b>RESPONSÁVEL TÉCNICO</b>	

Palácio do Executivo – Av. Jarbas Passarinho, s/nº - Centro  
CEP: 68.815-000 – Curralinho – Pará



ESTADO DO PARÁ  
PREFEITURA MUNICIPAL DE CURRALINHO  
COMISSÃO PERMANENTE DE LICITAÇÃO

DECLARAÇÃO

Declaramos, em atendimento ao previsto no Edital de licitação na modalidade TOMADA DE PREÇOS nº 2/2018-0002, que o(a) Sr(a) \_\_\_\_\_, portador(a) do CPF(MF) nº \_\_\_\_\_ e inscrito(a) no CREA/\_\_\_\_ sob o nº \_\_\_\_\_ é o(a) nosso(a) indicado(a) como Responsável Técnico para acompanhar a execução dos serviços, objeto da licitação em apreço.

Local e data: \_\_\_\_\_

Assinatura e carimbo  
(representante legal)

Palácio do Executivo - Av. Jerbas Fassarinho, s/nº - Centro  
CEP: 68.815-000 - Curralinho - Pará



ESTADO DO PARÁ  
PREFEITURA MUNICIPAL DE CURRALINHO  
COMISSÃO PERMANENTE DE LICITAÇÃO

**DECLARAÇÃO**

Declaramos, em atendimento ao previsto no Edital de licitação na modalidade TOMADA DE PREÇOS nº 2/2018-0002, que, por intermédio do(a) Sr(a) \_\_\_\_\_, portador(a) da CPF(MF) nº \_\_\_\_\_ e do RG/CREA nº \_\_\_\_\_, devidamente credenciado(a) por nossa empresa \_\_\_\_\_, vistoriou o local de execução dos serviços licitados e que somos detentores de todas as informações relativas à sua execução.

Declaramos, ainda, que não alegaremos posteriormente o desconhecimento de fatos evidentes à época da vistoria para solicitar qualquer alteração do valor do contrato que viermos a celebrar, caso a nossa empresa seja a vencedora.

Local e data

\_\_\_\_\_  
Assinatura e carimbo do profissional  
(representante legal)

Visto em \_\_\_\_/\_\_\_\_/\_\_\_\_.

\_\_\_\_\_  
Assinatura e carimbo de servidor do Município

**Observação: emitir em papel que identifique a licitante**

Palácio do Executivo – Av. Jarbas Passarinho, s/nº - Centro  
CEP: 68.215-000 – Curalinho – Pará



ESTADO DO PARÁ  
PREFEITURA MUNICIPAL DE CURRALINHO  
COMISSÃO PERMANENTE DE LICITAÇÃO

AUTORIZAÇÃO

Autorizamos o Senhor \_\_\_\_\_ carteira de identidade nº \_\_\_\_\_,  
CPF nº \_\_\_\_\_, a vistoriar o local da obra, objeto da TOMADA DE PREÇOS nº 2/2018-  
0002.

Local e data.

\_\_\_\_\_  
Carimbo da empresa c/ CNPJ  
Representante Legal

Palácio do Executivo – Av. Jarbas Passarinho, s/nº - Centro  
CEP: 68.815-000 – Curralinho – Pará



ESTADO DO PARÁ  
PREFEITURA MUNICIPAL DE CURRALINHO  
COMISSÃO PERMANENTE DE LICITAÇÃO

DECLARAÇÃO

Declaramos que a empresa \_\_\_\_\_  
recebeu o edital/ato convocatório da TOMADA DE PREÇOS nº 2/2018-0002 e os respectivos  
anexos.

CURRALINHO/PA-PA, em \_\_\_\_ de \_\_\_\_\_ de 2 \_\_\_\_.

RAFAEL DE AGUIAR MENDONÇA  
Comissão de Licitação  
Presidente

Palácio do Executivo – Av. Jarbas Passarinho, s/nº - Centro  
CEP: 68.815-000 – Curralinho – Pará



ESTADO DO PARÁ  
PREFEITURA MUNICIPAL DE CURRALINHO  
COMISSÃO PERMANENTE DE LICITAÇÃO

DECLARAÇÃO

\_\_\_\_\_, (empresa), CNPJ n.º \_\_\_\_\_, situada \_\_\_\_\_, declara sob as penas da Lei que há a superveniência dos seguintes fatos impeditivos da habilitação na TOMADA DE PREÇOS n.º 2/2018-0002.

Local e data.

\_\_\_\_\_  
Assinatura e carimbo  
(representante legal)



ESTADO DO PARÁ  
PREFEITURA MUNICIPAL DE CURRALINHO  
COMISSÃO PERMANENTE DE LICITAÇÃO

DECLARAÇÃO

nº \_\_\_\_\_ (empresa), inscrita no CNPJ nº \_\_\_\_\_, por intermédio de seu representante legal Sr(a) \_\_\_\_\_ e do CPF nº \_\_\_\_\_, portador(a) da Carteira de Identidade nº \_\_\_\_\_ e do CPF nº \_\_\_\_\_, DECLARA, para fins do disposto no inciso V do art. 27 da Lei nº 8.666, de 21 de junho de 1993, acrescido pela Lei nº 9.854, de 27 de outubro de 1999, que não emprega menor de dezoito anos em trabalho noturno, perigoso ou insalubre e não emprega menor de dezesseis anos.

Ressalva: emprega menor a partir de quatorze anos, na condição de aprendiz.

Local e data

\_\_\_\_\_  
Assinatura e carimbo  
(representante legal)

Palácio do Executivo - Av. Jarbas Passarinho, s/nº - Centro  
CEP: 68.815-000 - Curralinho - Pará



ESTADO DO PARÁ  
PREFEITURA MUNICIPAL DE CURRALINHO  
COMISSÃO PERMANENTE DE LICITAÇÃO



ANEXO I  
MEMORIAL DESCRITIVO

CONTRATAÇÃO DE SERVIÇOS DE *EXECUÇÃO DE CONCLUSÃO DA CONSTRUÇÃO DA ESCOLA CAMINHO DO SABER*, ZONA URBANA DO MUNICÍPIO DE CURRALINHO - PARÁ.

**OBJETIVO**

O objetivo do presente Termo de Referência é definir as condições, chamando atenção para o Memorial Descritivo e Especificações Técnicas, gerais para contratação dos serviços de *EXECUÇÃO DE CONCLUSÃO DA CONSTRUÇÃO DA ESCOLA CAMINHO DO SABER*, zona urbana do Município de Curalinho – Pará.

**DEFINIÇÕES**

São usadas neste documento as seguintes definições:

**CONTRATADA** – Pessoa jurídica contratada para a execução dos serviços construção civil na zona urbana do município de Curalinho.

**FISCALIZAÇÃO** – Atividade exercida de modo sistemático pela SECRETARIA, através de pessoa ou grupo de pessoas especialmente designadas, com o objetivo de verificação do cumprimento das disposições contratuais, por parte da CONTRATADA, em todos os seus aspectos.

**VALOR**

O valor global desta obra é de R\$ 149.805,17 (Cento e quarenta e nove mil, oitocentos e cinco reais e noventa e dezessete centavos).

Palácio do Executivo – Av. Jarbas Passarinho, s/nº - Centro  
CEP: 68.815-000 – Curalinho – Pará





ESTADO DO PARÁ  
PREFEITURA MUNICIPAL DE CURRALINHO  
COMISSÃO PERMANENTE DE LICITAÇÃO



### CONDIÇÕES GERAIS

Os serviços serão executados de acordo com as normas e especificações contidas no presente Termo de Referência e obedecendo as *Linhas Normativas da ABNT* para os serviços em questão.

Todos os materiais a serem empregados deverão ser novos e comprovadamente de primeira qualidade, sendo obrigação da Construtora, fornecer e conservar os equipamentos mecânicos e ferramentas necessárias para a execução da obra, de modo a não interromper o andamento da mesma.

Qualquer divergência entre a especificação e os projetos (caso se fizer necessário), será dada preferência a de maior critério técnico e melhor acabamento, a cargos da fiscalização.

Caberá a Contratada empregar mão-de-obra especializada de acordo com os serviços, ficando sob sua responsabilidade todos os encargos sociais que sobre ele incidirem, obedecendo às normas de Segurança e Medicina do Trabalho.

Os trabalhos que não satisfizerem as condições contratuais ou que não forem executados dentro da boa técnica poderão ser rejeitados pela fiscalização, a qual poderá determinar a demolição, ficando por conta da Construtora todas as despesas decorrentes desses serviços.

### ELEVAÇÃO DE PAREDES

A locação da obra deverá ser executada seguindo as definições do projeto e deverá estar de acordo com as diretrizes fornecidas pela Fiscalização.

As paredes a que se refere este item devem ser executadas em material de gesso do tipo cartonado, com armação em madeira de lei, levando-se em conta o acabamento.

Toda instalação deverá ser rigorosamente de acordo com as normas da ABNT e de acordo com os códigos de postura dos órgãos Oficiais.

Palácio do Executivo - Av. Jarbas Passarinho, s/nº - Centro  
CEP: 68.815-000 - Curralinho - Pará



**ESTADO DO PARÁ**  
**PREFEITURA MUNICIPAL DE CURRALINHO**  
**COMISSÃO PERMANENTE DE LICITAÇÃO**



Essa tarefa será executada mediante a utilização racional de equipamentos adequados, que possibilite a sua operação dentro do especificado e condições de produtividade requerida no planejamento da Empresa contratada.

### **PAVIMENTAÇÃO**

Este serviço refere-se ao assentamento de lajotas cerâmicas tipo A, com PEI IV, assentadas com uma mistura homogênea de argamassa e água, além de utilização de espaçadores, de modo a garantir uniformidade na execução do serviço.

As cerâmicas serão aplicadas sobre uma superfície já existente de concreto, a qual encontra-se regulada e nivelada, apresentando-se pronta para o recebimento das lajotas em cerâmica.

Essa tarefa será executada mediante a utilização racional de equipamentos adequados, que possibilite a sua operação dentro do especificado e condições de produtividade requerida no planejamento da Empresa contratada.

Os materiais empregados nos serviços deverão atender, integralmente, tanto às especificações adotadas pela ABNT como também seguir as orientações da fiscalização.

### **INSTALAÇÕES ELÉTRICAS**

Trata-se da execução do projeto elétrico e abrange a implantação do sistema de cabeamento, bem como as instalações de tomadas e interruptores. Além disso, deve-se atentar para a efetiva observância quanto ao local e potência corretas das lâmpadas e luminárias.

Há de se atentar ainda para a correta execução do sistema de aterramento de proteção para descargas elétricas.

Essa tarefa será executada mediante a utilização racional de equipamentos adequados, que possibilite a sua operação dentro do especificado e condições de produtividade requerida no planejamento da Empresa contratada.

Palácio do Executivo – Av. Jarbas Passarinho, s/nº - Centro  
CEP: 68.815-000 – Curralinho – Pará



ESTADO DO PARÁ  
PREFEITURA MUNICIPAL DE CURRALINHO  
COMISSÃO PERMANENTE DE LICITAÇÃO



Os materiais empregados nos serviços deverão atender, integralmente, tanto às especificações adotadas pela ABNT como também seguir as orientações da fiscalização.

### COBERTURA

Essa fase refere-se ao projeto de cobertura em material metálico de acordo com o projeto executivo fornecido. O entremeamento deverá ser executado em estrutura metálica com vãos de vinte metros e com queda duas águas. As telhas deverão ser de aço zincado, com espessura de 0,5mm.

Essa tarefa será executada mediante a utilização racional de equipamentos adequados, que possibilite a sua operação dentro do especificado e condições de produtividade requerida no planejamento da Empresa contratada.

Os materiais empregados nos serviços deverão atender, integralmente, tanto às especificações adotadas pela ABNT como também seguir as orientações da fiscalização.

### PINTURA

A pintura deverá ser executada sobre parede preparada com selador e lixa, tornando a superfície apta ao recebimento de tinta do tipo esmalte, sem a utilização de massa.

Essa tarefa será executada mediante a utilização racional de equipamentos adequados, que possibilite a sua operação dentro do especificado e condições de produtividade requerida no planejamento da Empresa contratada.

Os materiais empregados nos serviços deverão atender, integralmente, tanto às especificações adotadas pela ABNT como também seguir as orientações da fiscalização.

### ESQUADRIAS

Refere-se ao fornecimento e instalação de esquadrias de vidro, assim como de portas de madeira de portão de ferro, sendo todos estes itens acompanhados de suas

Palácio do Executivo -- Av. Jarbas Passarinho, s/nº -- Centro  
CEP: 68.815-000 -- Curralinho -- Para



ESTADO DO PARÁ  
PREFEITURA MUNICIPAL DE CURRALINHO  
COMISSÃO PERMANENTE DE LICITAÇÃO



respectivas ferragens e caixilhos, incluindo pintura anticorrosiva no que tocante ao portão de ferro.

Essa tarefa será executada mediante a utilização racional de equipamentos adequados, que possibilite a sua operação dentro do especificado e condições de produtividade requerida no planejamento da Empresa contratada.

Os materiais empregados nos serviços deverão atender, integralmente, tanto às especificações adotadas pela ABNT como também seguir as orientações da fiscalização.

#### LIMPEZA E ENTREGA DA OBRA

Limpeza geral da obra

Consiste num minucioso trabalho de eliminação de sujeiras, excesso de materiais deixados durante a obra, baseada nas orientações da Fiscalização.

#### PAGAMENTO

O pagamento para o serviço em questão será realizado conforme planilha orçamentária. A mão-de-obra, equipamentos, materiais e todos os demais encargos deverão constar integralmente na sua composição de custo unitário.

#### ESCOPO DOS SERVIÇOS A CARGO DA CONTRATADA

Responsabilidade da CONTRATADA: **Mobilizar e desmobilizar mão-de-obra e equipamentos para execução das obras e serviços de engenharia.**

Realizar todos os serviços técnicos, profissionais especializados listados na Planilha de Serviços e Preços da licitação.

Executar, com o emprego de mão-de-obra apropriada, fornecendo material adequado e utilizando os equipamentos mais indicados, todas as obras e serviços de engenharia listados na planilha de serviços e preços da licitação, em conformidade com o preço executivo.

Palácio do Executivo – Av. Jarbas Passarinho, s/nº - Centro  
CEP: 68.815-000 - Curalinho - Pará



ESTADO DO PARÁ  
PREFEITURA MUNICIPAL DE CURRALINHO  
COMISSÃO PERMANENTE DE LICITAÇÃO



É de responsabilidade de a CONTRATADA fazer o rigoroso exame das condições locais de trabalho, para estimar eventuais custos adicionais, os quais deverão ser considerados nos seus preços.

Quanto aos Preços Unitários

Os preços unitários da Contratada deverão corresponder a serviços prontos, considerando incluídas todas e quaisquer despesas diretas e indiretas sobre eles incidentes, entre as quais:

- Emprego de mão-de-obra apropriada, especializada ou não;
- Fornecimento dos materiais especificados, e perdas de qualquer natureza;
- Utilização de todas as ferramentas e equipamentos apropriados, necessários à execução dos serviços;
- Desobstrução, acertos, arremates reparos antes ou depois da execução do serviço;
- Suprimento de água e energia elétrica, qualquer que seja a utilização ou o local;
- Iluminação das áreas de trabalho;
- Transporte de pessoal;
- Impostos e encargos sociais trabalhistas em geral;
- Despesas referentes às importações de materiais e equipamentos.

#### ATRIBUIÇÕES DA FISCALIZAÇÃO

À FISCALIZAÇÃO caberá emitir as Ordens de Serviço à CONTRATADA, para execução dos serviços indicados na licitação, indicando os tipos de serviços autorizados, os setores físicos em que se situam a data de início e o prazo de execução dos serviços e o

Palácio do Executivo – Av. Jarbas Passarinho, s/nº - Centro  
CEP: 68.815-000 - Curralinho - Pará



**ESTADO DO PARÁ**  
**PREFEITURA MUNICIPAL DE CURRALINHO**  
**COMISSÃO PERMANENTE DE LICITAÇÃO**



preço global a ser pago, sempre com a planilha de preços unitários. A fiscalização da obra supracitada ficará a cargo da SECRETARIA MUNICIPAL DE EDUCAÇÃO.

As ordens de Serviços serão emitidas com antecedência mínima de 5 (cinco) dias consecutivos da data início.

Representar a SECRETARIA junto aos representantes da CONTRATADA no trato dos assuntos pertinentes à execução dos serviços objeto do Contrato.

Acompanhar, permanente e ininterruptamente, a execução de todos os serviços, supervisionando e fiscalizando os trabalhos da CONTRATADA, de forma a assegurar que esta cumpra o que estabelece o Contratado, e os demais documentos integrantes deste.

Dirimir as dúvidas da CONTRATADA que porventura surjam durante a execução dos serviços, com relação a qualquer aspecto ligado ao objeto do Contrato.

Acompanhar a CONTRATADA na medição dos serviços executados e aceito, analisando e aprovando os Boletins de Medição que estejam corretos e autorizando a CONTRATADA a apresentar as faturas correspondentes para pagamento.

Aceitar, para fins de pagamento, os serviços bem executados e rejeitar equipamento, materiais e serviços que não estejam de acordo com o projeto, exigindo da CONTRATADA a substituição, reparo ou refazimento daquilo que for rejeitado.

Conferir e atestar a exatidão das faturas correspondentes às medições de serviços executados, encaminhando-as para pagamento.

Analisar novos preços unitários propostos pela CONTRATADA, quando necessário, emitindo parecer para aprovação pela fiscalização dos serviços.

Determinar o afastamento de pessoal da CONTRATADA mobilizado para a execução dos serviços, em caso de conduta imprópria, a seu exclusivo critério.



**ESTADO DO PARÁ**  
**PREFEITURA MUNICIPAL DE CURRALINHO**  
**COMISSÃO PERMANENTE DE LICITAÇÃO**

*É responsabilidade da Fiscalização a materialização dos quantitativos explicitados na planilha orçamentária desta obra em questão.*

**LIGAÇÕES ENTRE CONTRATADA E FISCALIZAÇÃO**

A CONTRATADA deverá fornecer as informações de interesse para execução dos serviços que a FISCALIZAÇÃO julgar necessário conhecerem ou analisar.

Em todas as ocasiões em que for requisitada, a CONTRATADA, através de seu representante, deverá apresentar-se às convocações da FISCALIZAÇÃO em seus escritórios ou no local das obras, de modo que nenhuma operação possa ser retardada ou suspensa devido à sua ausência.

A FISCALIZAÇÃO terá, a qualquer tempo, livre acesso às diversos serviços e a todos os locais onde o trabalho estiver em andamento.

Procedimentos operacionais referentes à troca de informações técnicas e demais assuntos de interesse de ambas as partes deverão ser objeto de acordo entre as partes.

**DIVERGÊNCIAS ENTRE DOCUMENTOS DA LICITAÇÃO**

Para efeito de interpretação de divergência entre os documentos da Licitação, fica estabelecido que, em caso de divergência entre os desenhos de escala diferentes, prevalecerão sempre os de mais escala (por exemplo: prevalecerá o desenho em escala 1:5 sobre o desenho em escala de 1:100, quando existir projeto básico).

Se houver divergência entre os desenhos de datas diferentes, prevalecerão sempre as mais recentes ou a orientação da fiscalização.

**LICENÇAS E FRANQUIAS**

A observância de leis, regulamentos e posturas a que se refere o item precedente, abrangem também, as exigências do Conselho Regional de Engenharia, Arquitetura e



**ESTADO DO PARÁ**  
**PREFEITURA MUNICIPAL DE CURRALINHO**  
**COMISSÃO PERMANENTE DE LICITAÇÃO**



Agronomia e de outros órgãos governamentais, nas esferas federal, estadual (ou do Distrito Federal) e municipal.

É a CONTRATADA obrigada ao pagamento das multas que sejam impostas pelas autoridades, em razão do cumprimento de leis, regulamentos e posturas.

**PRESERVAÇÕES DE PROPRIEDADES ALHEIAS**

A CONTRATADA deverá tomar cuidado na execução dos serviços, para evitar prejuízos, danos ou perdas em benfeitorias existentes, serviços, propriedades adjacentes ou outras propriedades de qualquer natureza.

Ela será responsável por qualquer prejuízo, dano ou perda a propriedade que resulte de suas operações.

**ARMAZENAMENTOS DE EQUIPAMENTO E MATERIAIS**

O armazenamento dos materiais fornecidos pela CONTRATADA, assim como seu controle e guarda, será de sua responsabilidade exclusiva.

**NORMAS E RECOMENDAÇÕES**

Serão adotadas as normas, especificações e recomendações constantes do presente e da Associação Brasileira de Normas Técnicas (ABNT).

**MEDIÇÕES DOS SERVIÇOS**

**Rotina de Medição**

As medições deverão ser apresentadas de quinze em quinze dias, respeitando a execução dos serviços, deixado a fatura ser protocolada até o quinto dia útil após a aprovação.

O Boletim de Medição deverá ser apresentado à FISCALIZAÇÃO, para verificação e aceitação preliminar, nos três dias antes do último dia do mês.





**ESTADO DO PARÁ**  
**PREFEITURA MUNICIPAL DE CURRALINHO**  
**COMISSÃO PERMANENTE DE LICITAÇÃO**



A FISCALIZAÇÃO, no prazo de dois dias úteis, a partir da data de apresentação do Boletim de Medição, verificará e informará à CONTRATADA a aceitação preliminar da medição e/ou as correções que deverão ser realizadas no Boletim de Medição, com as correspondentes justificativas.

A CONTRATADA deverá proceder às correções apontadas pela FISCALIZAÇÃO no Boletim de Medição, reapresentando-o juntamente com o documento de cobrança correspondente, de mesmo valor, neste caso:

- Serão restituídos à CONTRATADA, caso não incorporem as correções exigidas pela FISCALIZAÇÃO, o Boletim de Medição e os documentos de cobrança.
- A FISCALIZAÇÃO realizará, ao longo do período subsequente, a verificação definitiva do Boletim de Medição.

#### Critérios de Quantificação da Medição

A quantificação dos serviços estará, sempre, vinculada à documentação dos projetos executivos.

Os critérios de quantificação da medição dos serviços serão os indicados no respectivo Memorial que acompanha a Planilha de Serviços e Quantidades da licitação.

Sempre que estiver indicado que a quantificação do serviço será feita pela quantidade efetivamente realizada no campo, deve-se entender que a quantidade calculada na documentação do projeto executivo é o limite máximo – ou seja: não serão pagas quantidades extras, não-previstas no projeto executivo, que venham a ser executadas por imperícia da CONTRATADA, inclusive nos serviços em questão.



ESTADO DO PARÁ  
PREFEITURA MUNICIPAL DE CURRALINHO  
COMISSÃO PERMANENTE DE LICITAÇÃO



Padrão do Boletim de Medição

O Boletim de Medição deverá conter, além das colunas da Planilha de Serviços e Preços, as seguintes colunas extras de quantidade acumulada até a medição anterior e o preço total acumulado até a medição anterior.

O Boletim de Medição deverá conter todos os serviços presentes na Planilha de Serviços e Preços, mesmo aqueles que não tenham quantidade medida no período.

Ele deverá também ser apresentado em formato A4 (210 X 297 mm) e ter, em cada folha o código de contrato, a aprovação da FISCALIZAÇÃO, o número da folha, o período de referência da medição e sua apresentação deverão ser por meio magnético.

**CONDIÇÕES DE PAGAMENTO DOS SERVIÇOS**

Em geral, os serviços serão pagos apenas depois de concluídos e aceitos pela FISCALIZAÇÃO, não se admitindo qualquer tipo de adiantamento.

**DESCRIÇÕES DOS SERVIÇOS**

Os serviços estão descritos e especificados na Planilha Orçamentária e nas Especificações Técnicas, sob a responsabilidade da fiscalização em materializar os quantitativos constantes na planilha orçamentária, fazendo as devidas comparações.



01/01  
 PROJETO DE ARQUITETURA  
 PROJETO DE EDIFICAÇÃO  
 PROJETO DE INTERIORES  
 PROJETO DE MOBILIÁRIO  
 PROJETO DE PAVIMENTAÇÃO  
 PROJETO DE SANEAMENTO BÁSICO  
 PROJETO DE SINALIZAÇÃO  
 PROJETO DE VENTILAÇÃO  
 PROJETO DE ILUMINAÇÃO  
 PROJETO DE ACOUSTICAÇÃO  
 PROJETO DE SEGURANÇA  
 PROJETO DE SUSTENTABILIDADE

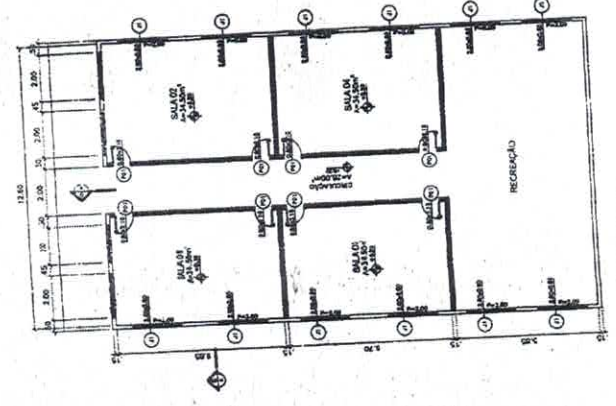
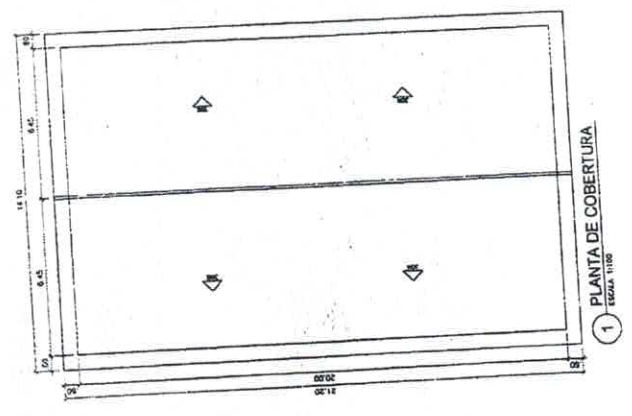
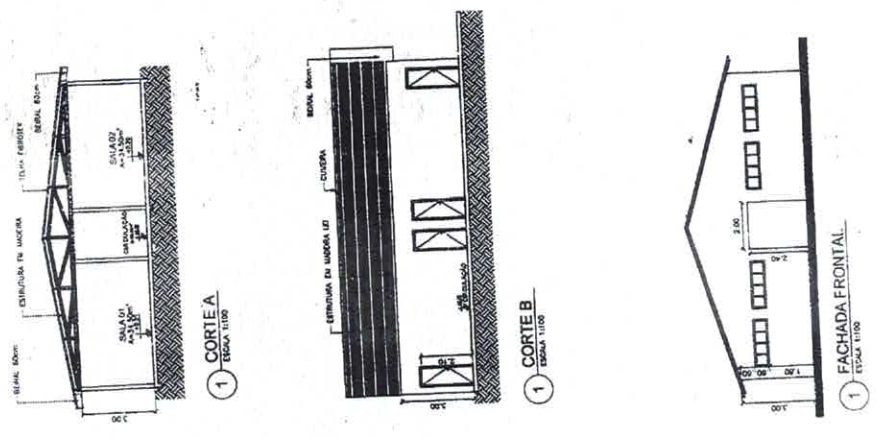

QUADRO DE ESQUADRIAS			
CÓDIGO	DIMENSÕES	AMBIENTES	QUANTIDADE
	LARGURA	DESCRIÇÃO	
PORTAS	0,80 x 2,10	PORTA DE RES. EM MADEIRA COM CAVILHO	8
JANELAS	0,80 x 2,00	JANELA EM V. 40 TEMPERADO FUMÉ	16
PORTÕES		ENTRADA VIA ESCOLA	1

*[Handwritten signature]*



PROJETO DE ARQUITETURA  
 COMANDO MUNICIPAL DE LICENCIAMENTO URBANO  
 REGIÃO METROPOLITANA DE CURRALINHO - PA  
 FUNDO MUNICIPAL DE HABITACÃO, CONTRATAÇÃO DE SERVIÇOS DE ARQUITETURA  
 FUNDO MUNICIPAL DE HABITACÃO - FUNDO MUNICIPAL DE HABITACÃO

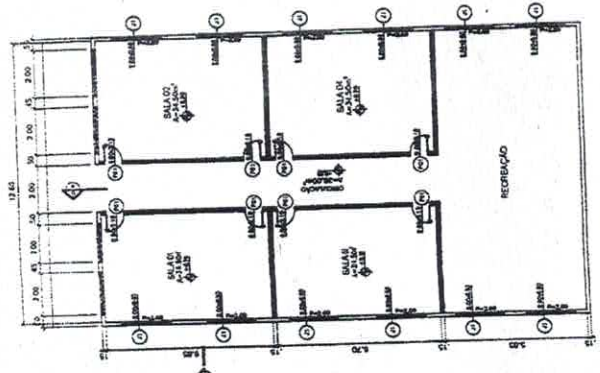
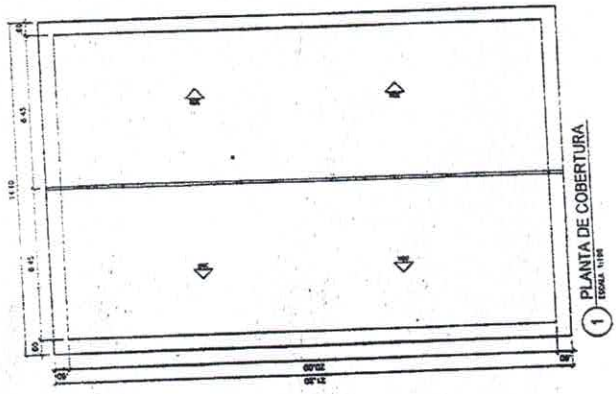
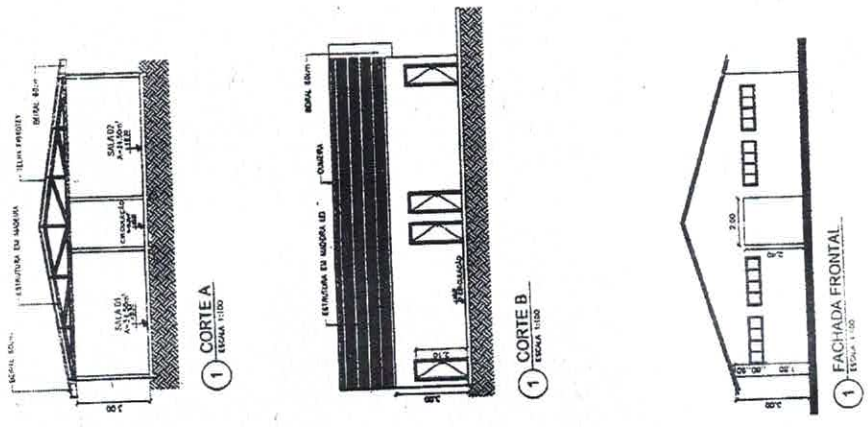

QUADRO DE ESQUADRIAS					
CÓDIGO	DIMENSÕES		DESCRIÇÃO	AMBIENTES	QUANTIDADE
	LARGURA	ALTURA			
PORTAS	0,80	2,10	PORTA LATERAL EM MADEIRA COLCHONADO	SALAS	8
JANELAS	2,00	0,60	2,00 JANELA ENVIRO TEMPERADO FLUXO	SALAS	16
PORTÕES	2,00	7,40	PORTÃO DE FERRO	ENTRADA DA ESCOLA	1

*[Handwritten signature]*



DADOS DA OBRA								
CLIENTE: PREFEITURA MUNICIPAL DE CURRALINHO								
ENDEREÇO: ÁREA URBANA DO MUNICÍPIO DE CURRALINHO								
ÁREA: 258M <sup>2</sup>								
PROJETO: ESCOLA CAMINHO DO SABER								
TOTAL						RS 149.805,17		
BDI						30%		
ITEM	CÓDIGO	FONTE	DESCRIÇÃO DOS SERVIÇOS	UNID.	QUANT.	PR. UNIT.(RS) SEM BDI	PR. UNIT.(RS) com bdi	VALOR (RS)
<b>3 ELEVÇÃO DE PAREDES</b>								
3.2	34584	SINAPI	Paredes em gesso vazado E= *7* cm, * 67 x 50* cm (53,20 x 2,80m)	m <sup>2</sup>	148,96	40,16	52,21	7.776,90
Subtotal item 3								7.776,90
<b>5 PAVIMENTAÇÃO</b>								
5.3	130119	SEDOP	Lajota cerâmica PEI IV - (padrão médio)	m <sup>2</sup>	258,00	56,19	73,05	18.846,13
Subtotal item 5								18.846,13
<b>6 INSTALAÇÕES ELÉTRICAS</b>								
6.1	170882	SEDOP	Caixa polifásica padrão Celpa	unid	1,00	161,83	210,38	210,38
6.2	170076	SEDOP	Eletroduto PVC de 3/4"	m	300,00	6,45	8,39	2.515,50
6.3	170418	SEDOP	Cabo de cobra 2,5mm <sup>2</sup> - 750 V	m	660,00	4,10	5,33	3.517,80
6.4	170339	SEDOP	Tomada 2P+T 10A (s/fiação)	unid	24,00	14,66	19,06	457,39
6.5	170517	SEDOP	Luminária c/ 2 lamp. Fluorescentes 32W (sem fiação)	unid	40,00	117,28	152,46	6.098,56
6.6	170881	SEDOP	Caixa plástica 4"x2"	unid	64,00	2,22	2,89	184,70
Subtotal item 6								12.984,34
<b>7 COBERTURA</b>								
7.1	71631	SEDOP	Estrutura metálica p/ cobertura - 2 águas - vão 20m	m <sup>2</sup>	299,00	130,22	169,29	50.616,51
7.2	71465	SEDOP	Cobertura - telha em aço galvanizado e=0,5mm	m <sup>2</sup>	299,00	35,42	46,05	13.767,75
Subtotal item 7								64.384,27
<b>8 PINTURA</b>								
8.1	79463	SINAPI	Esmalte sobre parede c/ selador sem massa (183 + 183)	m <sup>2</sup>	366,00	11,97	15,56	5.695,33
Subtotal item 8								5.695,33
<b>9 ESQUADRIAS</b>								
9.1	85002	SINAPI	Vidro temperado fumê e= 8mm com ferragens	m <sup>2</sup>	133,00	190,23	247,30	32.890,77
9.2	90064	SEDOP	Porta em mad. E=3cm c/ caixilho	m <sup>2</sup>	12,00	338,88	440,54	5.286,53
9.3	90068	SEDOP	Portão de ferro 1/2" c/ ferragens (incl. pint.anti-corrosiva)	m <sup>2</sup>	4,20	216,65	281,65	1.182,91
Subtotal item 9								39.360,20
<b>10 LIMPEZA DA OBRA</b>								
10.1	9537	SINAPI	Limpeza e entrega da obra	m <sup>2</sup>	258,00	2,26	2,94	758,00
Subtotal item 10								758,00
Custo TOTAL com BDI incluso							RS 149.805,17	

  
Sergio Lima  
Engenheiro Civil  
CREA 1ª Região-10.382-D





ITEM	SERVIÇOS	PERCENTUAIS						TOTAL	%
		15 DIAS	30 DIAS	45 DIAS	60 DIAS	75 DIAS			
3	ELEVACÃO DE PAREDES	70%	30%					100%	5,19%
		R\$ 6.149,83	R\$ 2.323,07					R\$ 7.776,90	
		30%	30%	40%				R\$ 18.846,13	12,58%
5	PAVIMENTAÇÃO	30%	30%		10%			100%	8,67%
		R\$ 6.659,84	R\$ 2.589,45					R\$ 12.984,34	
		30%	30%	30%	20%			R\$ 64.384,27	42,98%
6	INSTALAÇÕES ELÉTRICAS	30%	30%					100%	3,80%
		R\$ 3.895,60	R\$ 1.495,30					R\$ 5.695,33	
		20%	30%	30%	30%	70%		R\$ 39.360,20	26,27%
7	COBERTURA	R\$ 12.876,35	R\$ 19.315,28	R\$ 19.315,28	R\$ 2.876,85			R\$ 758,00	0,51%
								R\$ 149.805,17	100,00%
								R\$ 149.805,17	
8	PINTURA								
9	ESQUADRIAS								
10	LIMPEZA DA OBRA								
PARCIAIS SIMPLES		R\$ 27.869,82	R\$ 31.197,49	R\$ 38.621,07	R\$ 27.691,95	R\$ 24.424,83			
PERCENTUAIS SIMPLES (%)		18,60%	20,83%	25,78%	18,49%	16,30%			
PARCIAIS ACUMULADAS		R\$ 27.869,82	R\$ 59.067,31	R\$ 97.688,39	R\$ 125.380,33	R\$ 149.805,17			
PERCENTUAIS ACUMULADOS (%)		18,60%	39,43%	65,21%	83,70%	100,00%			

DADOS DA OBRA

CLIENTE: PREFEITURA MUNICIPAL DE CURRALINHO

ENDEREÇO: ÁREA URBANA DO MUNICÍPIO DE CURRALINHO

ÁREA: 258M²

PROJETO: ESCOLA CAMINHO DO SABER

*Sérgio Lima*  
 Engenheiro Civil  
 CREA 1ª Região-10 382-D

*[Handwritten signature]*



ESTADO DO PARÁ  
PREFEITURA MUNICIPAL DE CURRALINHO  
COMISSÃO PERMANENTE DE LICITAÇÃO

CRONOGRAMA FÍSICO-FINANCEIRO

DADOS DA OBRA								
CLIENTE: PREFEITURA MUNICIPAL DE CURRALINHO								
ENDEREÇO: ÁREA URBANA DO MUNICÍPIO DE CURRALINHO								
ÁREA: 258M <sup>2</sup>								
PROJETO: ESCOLA CAMINHO DO SABER								
ITEM	SERVIÇOS						TOTAL	%
		15 DIAS	30 DIAS	45 DIAS	60 DIAS	75 DIAS		
3	ELEVAÇÃO DE PAREDES	70%	30%				100%	5,19%
		R\$ 5.443,83	R\$ 2.333,07				R\$ 7.776,90	
5	PAVIMENTAÇÃO	30%	30%	40%			100%	12,58%
		R\$ 5.653,84	R\$ 5.653,84	R\$ 7.538,45			R\$ 18.846,13	
6	INSTALAÇÕES ELÉTRICAS	30%	30%	30%	10%		100%	8,67%
		R\$ 3.895,30	R\$ 3.895,30	R\$ 3.895,30	R\$ 1.298,43		R\$ 12.984,34	
7	COBERTURA	20%	30%	30%	20%		100%	42,98%
		R\$ 12.876,85	R\$ 19.315,28	R\$ 19.315,28	R\$ 12.876,85		R\$ 64.384,27	
8	PINTURA				30%	70%	100%	3,80%
					R\$ 1.703,60	R\$ 3.986,73	R\$ 5.695,33	
9	ESQUADRIAS			20%	30%	50%	100%	26,27%
				R\$ 7.872,04	R\$ 11.803,06	R\$ 19.600,10	R\$ 39.360,20	
10	LIMPEZA DA OBRA					100%	100%	0,51%
						R\$ 758,00	R\$ 758,00	
							R\$ 149.805,17	100,00%
PARCIAIS SIMPLES		R\$ 27.869,82	R\$ 31.197,49	R\$ 38.621,07	R\$ 27.691,95	R\$ 24.424,83	R\$ 149.805,17	
PERCENTUAIS SIMPLES (%)		18,60%	20,83%	25,78%	18,49%	16,30%	100%	
PARCIAIS ACUMULADAS		R\$	R\$	R\$	R\$	R\$		

Palácio do Executivo - Av. Jarbas Passarinho, s/nº - Centro  
CEP: 68.815-000 - Curralinho - Pará



**ESTADO DO PARÁ**  
**PREFEITURA MUNICIPAL DE CURRALINHO**  
**COMISSÃO PERMANENTE DE LICITAÇÃO**

	27.869,82	59.067,31	97.688,39	125.380,33	149.805,17		
<b>PERCENTUAIS ACUMULADOS (%)</b>	<b>18,60%</b>	<b>39,43%</b>	<b>65,21%</b>	<b>83,70%</b>	<b>100,00%</b>		

Palácio do Executivo - Av. Jarbas Passarinho, s/nº - Centro  
CEP: 68.815-000 - Curralinho - Pará





**ESTADO DO PARÁ**  
**PREFEITURA MUNICIPAL DE CURRALINHO**  
**COMISSÃO PERMANENTE DE LICITAÇÃO**

**ANEXO III - MINUTA DE CONTRATO**

O Município de CURRALINHO/PA, através da(o) PREFEITURA MUNICIPAL DE CURRALINHO/PA, neste ato denominado CONTRATANTE, localizado na AV. JARBAS PASSARINHO, S/Nº - CENTRO, CURRALINHO - PARÁ, inscrito no CNPJ (MF) sob o nº XXXXXXXXXXXXX, representado pelo(a) Sr.(a) XXXXXXXXXXXXXXXXXXXX, e, de outro lado a \_\_\_\_\_, inscrita no CNPJ (MF) sob o nº \_\_\_\_\_, estabelecida na \_\_\_\_\_, doravante denominada simplesmente CONTRATADA, neste ato representada por \_\_\_\_\_, de acordo com a representação legal que lhe é outorgada por têm entre si justo e avençado, e celebram o presente Contrato, de conformidade com a TOMADA DE PREÇOS nº 2/2018-0002 e a proposta apresentada pela CONTRATADA, sujeitando-se CONTRATANTE e CONTRATADA às normas disciplinares da Lei nº 8.666/93 e alterações posteriores, mediante as Cláusulas que se seguem:

**CLÁUSULA PRIMEIRA - DO OBJETO**

1. O presente Contrato tem como objeto a **CONTRATAÇÃO DE EMPRESA ESPECIALIZADA EM SERVIÇOS DE ENGENHARIA E CONSTRUÇÃO CIVIL, VISANDO A CONCLUSÃO DA CONSTRUÇÃO DA ESCOLA CAMINHO DO SABER, LOCALIZADA NA ZONA URBANA DO MUNICÍPIO DE CURRALINHO/PA, EM CONFORMIDADE COM OS PROJETOS, PLANILHA ORÇAMENTÁRIA E CRONOGRAMA FÍSICO - FINANCEIRO.**

**CLÁUSULA SEGUNDA - DOS SERVIÇOS A SEREM CONTRATADOS**

1. Os serviços ora contratados compreendem as especificações, descritas nos Anexos do edital da TOMADA DE PREÇOS nº 2/2018-0002, partes integrantes deste Contrato.

**CLÁUSULA TERCEIRA - DO VALOR**

1. O valor total deste Contrato é de R\$ ..... (.....), discriminado de acordo com a planilha integrante da proposta de preços e o cronograma físico-financeiro apresentados pela CONTRATADA.

Palácio do Executivo -- Av. Jarbas Passarinho, s/nº - Centro  
CEP: 68.815-000 - Curalinho - Pará



**ESTADO DO PARÁ**  
**PREFEITURA MUNICIPAL DE CURRALINHO**  
**COMISSÃO PERMANENTE DE LICITAÇÃO**

**CLÁUSULA QUARTA - DO PRAZO DE EXECUÇÃO DOS SERVIÇOS**

1. Os serviços deverão ser executados em até 75 ( setenta e cinco) dias, contados da emissão da ordem de serviços.

1.1 - O prazo para início dos serviços será de até 5 (cinco) dias, contados do recebimento da Ordem de Serviço expedida pela CONTRATANTE e o de conclusão, será de acordo com o proposto pela CONTRATADA, se inferior ao máximo definido no caput desta Cláusula;

2. O prazo de garantia dos serviços deverá ser de 5 anos, contados do Termo de Recebimento Definitivo a ser emitido por Comissão designada pela autoridade competente.

**CLÁUSULA QUINTA - DO AMPARO LEGAL**

1. A lavratura do presente Contrato decorre da realização da TOMADA DE PREÇOS nº 2/2018-0002.

2. Os serviços foram adjudicados em favor da CONTRATADA, conforme despacho exarado no processo licitatório nº 2/2018-0002, tomando como base o disposto no artigo 45, parágrafo 1º, inciso I, da Lei nº 8.666/93.

**CLÁUSULA SEXTA - DA GARANTIA**

1. Será exigida da CONTRATADA a apresentação à Administração do CONTRATANTE, no prazo máximo de 10 (dez) dias úteis, contados da data da assinatura deste Contrato, comprovante de prestação de garantia correspondente a 1% (um por cento) do valor global de sua proposta, mediante a opção por uma das seguintes modalidades:

1.1 - caução em dinheiro ou títulos da dívida pública;

1.1.1 - a garantia em apreço, quando em dinheiro, deverá ser efetuada em caderneta de poupança em favor da CONTRATANTE;

1.2 - seguro-garantia;

1.3 - fiança bancária.

2. No caso de rescisão deste Contrato, por culpa da CONTRATADA, não será devolvida a garantia, responsabilizando-se a CONTRATADA por perdas e danos causados ao CONTRATANTE, além de sujeitar-se a outras penalidades previstas na lei.

Palácio do Executivo – Av. Jarbas Passarinho, s/nº - Centro  
CEP: 68.815-000 – Curalinho – Pará



ESTADO DO PARÁ  
PREFEITURA MUNICIPAL DE CURRALINHO  
COMISSÃO PERMANENTE DE LICITAÇÃO



**CLÁUSULA SÉTIMA - DA EXECUÇÃO DO CONTRATO**

1. A execução deste Contrato, bem como, os casos nele omissos, regular-se-ão pelas cláusulas contratuais e pelos preceitos de direito público, aplicando-se-lhes, supletivamente, os princípios da Teoria Geral dos Contratos e as disposições de direito privado, na forma do artigo 54, da Lei nº 8.666/93 combinado com o inciso XII, do artigo 55, do mesmo diploma legal.

**CLÁUSULA OITAVA - DA VIGÊNCIA E DA VALIDADE**

1. A vigência deste Contrato terá início a partir da data de sua assinatura e vigorará até XXXXXX, tendo início e vencimento em dia de expediente, devendo-se excluir o primeiro e incluir o último.

**CLÁUSULA NONA - DOS ENCARGOS DO CONTRATANTE**

1. Caberá à CONTRATANTE:

1.1 - permitir o livre acesso dos empregados da CONTRATADA ao local da prestação dos serviços de reforma e adequação;

1.2 - prestar as informações e os esclarecimentos que venham a ser solicitados pelo preposto ou responsável técnico da CONTRATADA;

1.3 - acompanhar e fiscalizar o andamento dos serviços de reforma e adequação, por intermédio da Comissão para tanto formalmente designada;

1.4 - autorizar quaisquer serviços pertinentes ao objeto deste contrato, decorrentes de imprevistos durante a sua execução, mediante orçamento detalhado e previamente submetido e aprovado pelo Município de CURRALINHO/PA, desde que comprovada a necessidade deles;

1.5 - rejeitar qualquer serviço executado equivocadamente ou em desacordo com as orientações passadas pela CONTRATANTE ou com as especificações constantes dos Anexos do Edital da TOMADA DE PREÇOS nº 2/2018-0002;

1.6 - solicitar que seja feito o serviço recusado, de acordo com as especificações constantes dos Anexos do Edital da TOMADA DE PREÇOS nº 2/2018-0002;

1.7 - atestar as nota fiscal/faturas correspondentes e fiscalizar o serviço, por intermédio de servidor da CONTRATANTE, especialmente designado para esse fim.

**CLÁUSULA DÉCIMA - DOS ENCARGOS DA CONTRATADA**

Palácio do Executivo – Av. Jarbas Passarinho, s/nº - Centro  
CEP: 68.815-000 – Curralinho – Pará



**ESTADO DO PARÁ**  
**PREFEITURA MUNICIPAL DE CURRALINHO**  
**COMISSÃO PERMANENTE DE LICITAÇÃO**

1. Caberá à CONTRATADA, além dos encargos previstos nos Anexos do Edital da TOMADA DE PREÇOS nº 2/2018-0002:

1.1 - ser responsável, em relação aos seus empregados, por todas as despesas decorrentes da execução dos serviços objeto deste contrato, tais como:

- a) salários;
- b) seguros de acidente;
- c) taxas, impostos e contribuições;
- d) indenizações;
- e) vales-refeição;
- f) vales-transporte; e
- g) outras que porventura venham a ser criadas e exigidas pelo Governo;

1.2 - manter os seus empregados sujeitos às normas disciplinares da CONTRATANTE, porém, sem qualquer vínculo empregatício com o órgão;

1.3 - manter, ainda, os seus empregados identificados, quando em trabalho, devendo substituir imediatamente qualquer um deles que seja considerado inconveniente à boa ordem e às normas disciplinares da CONTRATANTE;

1.4 - responder pelos danos causados diretamente à Administração da CONTRATANTE ou a terceiros, decorrentes de sua culpa ou dolo, quando da execução da reforma e adequação, não excluindo ou reduzindo essa responsabilidade a fiscalização ou o acompanhamento pela CONTRATANTE;

1.5 - responder, também, por quaisquer danos causados diretamente aos bens de propriedade da CONTRATANTE, quando esses tenham sido ocasionados por seus empregados durante a execução dos serviços;

1.6 - arcar com despesa decorrente de qualquer infração, seja qual for, desde que praticada por seus empregados na execução dos serviços ou no recinto da CONTRATANTE;

1.7 - assumir inteira e total responsabilidade pela execução do projeto, pela resistência, estanqueidade e estabilidade de todas as estruturas da obra a executar;

1.8 - verificar e comparar todos os desenhos fornecidos para execução dos serviços:

a) no caso de falhas, erros, discrepâncias ou omissões, bem, ainda, transgressões às Normas Técnicas, regulamentos ou posturas, caberá à CONTRATADA formular imediata comunicação escrita à CONTRATANTE, de forma a evitar empecilhos ao perfeito desenvolvimento dos serviços.

Palácio do Executivo - Av. Jarbas Passarinho, s/nº - Centro  
CEP: 68.815-000 - Curralinho - Pará



**ESTADO DO PARÁ**  
**PREFEITURA MUNICIPAL DE CURRALINHO**  
**COMISSÃO PERMANENTE DE LICITAÇÃO**

1.9 - reparar, corrigir, remover, reconstruir ou substituir, às suas expensas, no total ou em parte, os serviços efetuados em que se verificarem vícios, defeitos ou incorreções resultantes da execução ou dos materiais utilizados, no prazo máximo de 5 (cinco) dias ou no prazo para tanto estabelecido pela fiscalização;

1.10 - providenciar, por conta própria, toda a sinalização necessária à execução dos serviços, no sentido de evitar qualquer tipo de acidente;

1.11 - fornecer instalações adequadas para a fiscalização dos serviços de reforma e adequação;

1.12 - instalar uma placa de identificação da obra com os dados necessários e na forma da legislação pertinente;

1.13 - remover o entulho e todos os materiais que sobrem, promovendo a limpeza do local da obra, durante todo o período de execução e, especialmente, ao seu final;

1.14 - prestar a garantia em relação aos serviços, exigida pelo presente Contrato, conforme o disposto no § 1º do art. 56 da Lei nº 8.666/93;

1.15 - permitir, aos técnicos da CONTRATANTE e aqueles por ele formalmente indicados, acesso às suas instalações e a todos os locais onde estiverem sendo estocados materiais relacionados com o objeto;

1.16 - comunicar à Administração da CONTRATANTE, por escrito, qualquer anormalidade de caráter urgente e prestar os esclarecimentos que julgar necessário;

1.17 - responsabilizar-se pela construção, operação, manutenção e segurança do canteiro de obras, vigilância, organização e manutenção do esquema de prevenção de incêndio, bem como outras construções provisórias necessárias, conforme previsto nas Especificações Técnicas constantes do Edital da TOMADA DE PREÇOS nº 2/2018-0002;

1.18 - responsabilizar-se pelas despesas decorrentes da rejeição de equipamentos, materiais e serviços pela CONTRATANTE e pelos atrasos acarretados por esta rejeição;

1.19 - responsabilizar-se por todo transporte necessário à prestação dos serviços contratados, bem como por ensaios, testes ou provas necessários, inclusive os mal executados;

1.20 - providenciar, às suas expensas, atestado de similaridade de desempenho dos materiais apresentados, junto a instituições ou fundações capacitadas para este fim, quando do uso de similar ao descrito nas Especificações Técnicas constantes do Edital da TOMADA DE PREÇOS nº 2/2018-0002, sempre que a fiscalização da CONTRATANTE julgar necessário;

1.21 - exigir de seus subcontratados, se for o caso, cópia da ART dos serviços a serem

Palácio do Executivo - Av. Jarbas Passarinho, s/nº - Centro  
CEP: 68.815-000 - Curralinho - Pará



**ESTADO DO PARÁ**  
**PREFEITURA MUNICIPAL DE CURRALINHO**  
**COMISSÃO PERMANENTE DE LICITAÇÃO**

realizados, apresentando-a à Unidade de fiscalização da CONTRATANTE, quando solicitado;

1.22 - responsabilizar-se pela perfeita execução e completo acabamento dos serviços contratados, obrigando-se a prestar assistência técnica e administrativa necessária para assegurar andamento conveniente dos trabalhos;

1.23 - submeter à aprovação da Comissão fiscalizadora da CONTRATANTE, o(s) nome(s) e o(s) dado(s) demonstrativo(s) da respectiva capacidade técnica do responsável técnico que, porventura, venha a substituir o originalmente indicado;

1.24 - garantir, pelo prazo mínimo de 5 (cinco) anos, todos os serviços executados, contados a partir da data da emissão do Termo de Recebimento Definitivo, conforme artigo 618 do Código Civil Brasileiro;

1.25 - durante o período de garantia de que tratam os itens 1.24 e desta Cláusula, a CONTRATADA deverá, sob pena de ser incluída no cadastro de empresas suspensas de participar em licitação realizada pelo CONTRATANTE, atender aos chamados da CONTRATANTE no prazo máximo de 15 (quinze) dias, contado da comunicação oficial; e

1.26 - manter, durante toda a execução dos serviços de reforma e adequação, em compatibilidade com as obrigações assumidas, todas as condições de habilitação e qualificação exigidas na TOMADA DE PREÇOS nº 2/2018-0002.

2. Caberá, ainda, à CONTRATADA, como parte de suas obrigações:

2.1 - efetuar o registro deste Contrato no Conselho Regional de Engenharia, Arquitetura e Agronomia - CREA;

2.2 - indenizar ou restaurar os danos causados às vias ou logradouros públicos;

2.3 - remanejar quaisquer redes ou empecilhos, porventura existentes no local da obra; e

2.4 - cumprir cada uma das normas regulamentadoras sobre Medicina e Segurança do Trabalho.

**CLÁUSULA DÉCIMA PRIMEIRA - DAS OBRIGAÇÕES SOCIAIS, COMERCIAIS E FISCAIS**

1. À CONTRATADA caberá, ainda;

1.1 - assumir a responsabilidade por todos os encargos previdenciários e obrigações sociais previstos na legislação social e trabalhista em vigor, obrigando-se a saldá-los na época própria, vez que os seus empregados não manterão nenhum vínculo empregatício com a CONTRATANTE;

Palácio do Executivo -- Av. Jarbas Passarinho, s/nº - Centro  
CEP: 68.815-000 -- Curralinho -- Pará



ESTADO DO PARÁ  
PREFEITURA MUNICIPAL DE CURRALINHO  
COMISSÃO PERMANENTE DE LICITAÇÃO



1.2 - assumir, também, a responsabilidade por todas as providências e obrigações estabelecidas na legislação específica de acidentes do trabalho, quando, em ocorrência da espécie, forem vítimas os seus empregados no decorrer do fornecimento e do desempenho dos serviços ou em conexão com eles, ainda que acontecido em dependência da CONTRATANTE;

1.3 - assumir todos os encargos de possível demanda trabalhista, civil ou penal, relacionados à execução dos serviços, originariamente ou vinculada por prevenção, conexão ou continência; e

1.4 - assumir, ainda, a responsabilidade pelos encargos fiscais e comerciais resultantes da execução deste Contrato.

2. A inadimplência da CONTRATADA, com referência aos encargos estabelecidos na Condição anterior, não transfere a responsabilidade por seu pagamento à Administração da CONTRATANTE, nem poderá onerar o objeto deste Contrato, razão pela qual CONTRATADA renuncia expressamente a qualquer vínculo de solidariedade, ativa ou passiva, com a CONTRATANTE.

#### CLÁUSULA DÉCIMA SEGUNDA - DAS OBRIGAÇÕES GERAIS

1. Deverá a CONTRATADA observar, também, o seguinte:

1.1 - é expressamente proibida a contratação de servidor pertencente ao Quadro de Pessoal do CONTRATANTE durante a vigência deste contrato;

1.2 - é expressamente proibida, também, a veiculação de publicidade acerca deste Contrato, salvo se houver prévia autorização da Administração da CONTRATANTE; e

1.3 - é vedada a subcontratação total dos serviços objeto deste Contrato;

1.3.1 - a subcontratação parcial dos serviços só será admitida se previamente autorizada pela Administração da CONTRATANTE.

#### CLÁUSULA DÉCIMA TERCEIRA - DA RESPONSABILIDADE TÉCNICA PELA EXECUÇÃO DOS SERVIÇOS

1. Caberá à CONTRATADA providenciar, junto ao CREA, a devida Anotação de Responsabilidade Técnica-ART relativa aos serviços objeto da presente licitação, de acordo com a legislação vigente.

2. O responsável técnico pelos serviços a serem desenvolvidos deverá ter vínculo formal

Palácio do Executivo - Av. Jorbas Passarinho, s/nº - Centro  
CEP: 68.815-000 - Curralinho - Pará.



**ESTADO DO PARÁ**  
**PREFEITURA MUNICIPAL DE CURRALINHO**  
**COMISSÃO PERMANENTE DE LICITAÇÃO**

com a CONTRATADA e deverá ser o indicado na fase de habilitação do certame licitatório da TOMADA DE PREÇOS nº 2/2018-0002.

**CLÁUSULA DÉCIMA QUARTA - DO ACOMPANHAMENTO E DA FISCALIZAÇÃO**

1. Durante o período de vigência deste Contrato, a execução dos serviços de reforma e adequação serão acompanhados e fiscalizados por Comissão da CONTRATANTE, para tanto instituída, permitida a contratação de terceiros para assisti-la e subsidiá-la de informações pertinentes a essa atribuição, devendo:

1.1 - promover as avaliações das etapas executadas, observando o disposto no Cronograma Físico-Financeiro; e

1.2 - atestar os documentos referentes à conclusão de cada etapa, nos termos deste Contrato, para efeito de pagamento.

2. Além do acompanhamento e da fiscalização dos serviços, o Titular da CONTRATANTE ou outro servidor devidamente autorizado poderá, ainda, sustar qualquer trabalho que esteja sendo executado em desacordo com o especificado, sempre que essa medida se tornar necessária.

3. A CONTRATADA deverá indicar preposto, a ser submetido à aprovação da Administração da CONTRATANTE, durante o período de vigência deste Contrato, para representá-la sempre que for necessário.

4. A CONTRATADA deverá manter no local da obra, durante a sua execução, 01 (um) engenheiro inscrito no CREA e aceito pela Administração da CONTRATANTE, que na ausência do responsável técnico, se não for o próprio, para representá-la sempre que for necessário.

5. O representante da CONTRATANTE anotará em registro próprio todas as ocorrências relacionadas com a execução dos serviços mencionados, determinando o que for necessário à regularização das faltas ou defeitos observados.

6. As decisões e providências que ultrapassarem a competência do representante da CONTRATANTE deverão ser solicitadas a seus superiores em tempo hábil para a adoção das medidas convenientes.

**CLÁUSULA DÉCIMA QUINTA - DO RECEBIMENTO DA REFORMA**

1. Após concluído, o objeto deste contrato será recebido provisoriamente pela Administração do CONTRATANTE, mediante termo circunstanciado, assinado pelas partes, no prazo de até 10 (dez) dias úteis contados do recebimento da comunicação escrita encaminhada pela CONTRATADA à CONTRATANTE.

Palácio do Executivo - Av. Jerbas Passarinho, s/nº - Centro  
CEP: 68.815-000 - Curralinho - Pará





**ESTADO DO PARÁ**  
**PREFEITURA MUNICIPAL DE CURRALINHO**  
**COMISSÃO PERMANENTE DE LICITAÇÃO**

2. O recebimento definitivo do objeto deste contrato será efetuado por Comissão designada pela autoridade competente, mediante termo circunstanciado, assinado pelas partes, após o decurso do prazo máximo de 30 (trinta) dias úteis, necessário à observação, ou à vistoria que comprove a adequação do objeto aos termos contratuais, observado o disposto no art. 69 da Lei nº 8.666/93.

3. Os serviços somente serão considerado concluídos e em condições de ser recebidos, após cumpridas todas as obrigações assumidas pela CONTRATADA e atestada sua conclusão pela CONTRATANTE.

**CLÁUSULA DÉCIMA SÉXTA - DA ATESTAÇÃO DOS SERVIÇOS**

1. A atestação das notas fiscais/faturas referente às etapas dos serviços executados objeto deste Contrato caberá ao CONTRATANTE ou a servidor designado para esse fim.

**CLÁUSULA DÉCIMA SÉTIMA - DA DESPESA**

1. A despesa com a execução dos serviços objeto deste Contrato, mediante a emissão de notas de empenho, está a cargo da dotação orçamentária Exercício 2018  
XX.

1.1 - A despesa para os anos subseqüentes, quando for o caso, será alocada à dotação orçamentária prevista para atendimento dessa finalidade, a ser consignada a CONTRATANTE, na Lei Orçamentária do Município.

**CLÁUSULA DÉCIMA OITAVA - DO PAGAMENTO**

1. Obedecido o Cronograma Físico-Financeiro apresentado, a CONTRATADA solicitará à CONTRATANTE a medição dos trabalhos executados. Uma vez medidos os serviços pela fiscalização, a CONTRATADA apresentará nota fiscal/fatura de serviços para liquidação e pagamento da despesa pelo CONTRATANTE, mediante ordem bancária creditada em conta corrente ou cheque nominal ao credor no prazo de 10 (dez) dias contados da apresentação dos documentos na CONTRATANTE.

1.1 - Somente serão pagos os quantitativos efetivamente medidos pela fiscalização;

1.2 - as medições serão efetuadas pela fiscalização, obedecendo-se o seguinte:

1.2.1 - quinzenalmente, em cumprimento ao Cronograma Físico-Financeiro, quando serão feitas as medições pela Comissão fiscalizadora da CONTRATANTE, considerando-se os serviços efetivamente executados e por ela aprovados, tomando por base as especificações e os desenhos do



ESTADO DO PARÁ  
PREFEITURA MUNICIPAL DE CURRALINHO  
COMISSÃO PERMANENTE DE LICITAÇÃO



projeto;

1.2.2 - serão emitidos os Boletins de Medição dos Serviços, em duas vias, que deverão ser assinadas com o De acordo do Responsável Técnico, o qual ficará com uma das vias;

1.2.3 - as medições deverão ser solicitadas pela CONTRATADA até o 3º (terceiro) dia útil do mês subsequente e a fiscalização terá 02 (dois) dias úteis para executar a medição.

1.3 - A critério da fiscalização e no exclusivo interesse da CONTRATANTE, as medições poderão ser feitas considerando-se os materiais e equipamentos fornecidos e depositados no canteiro da obra. Neste caso, o valor a ser levado em conta para efeito de pagamento será o custo dos materiais e equipamentos constante das composições de custos unitários apresentadas pela CONTRATADA:

1.3.1- entende-se por custo a cotação no preço apresentada pela CONTRATADA na TOMADA DE PREÇOS nº 2/2018-0002, menos o BDI contratual; e

1.3.2- o BDI relativo aos materiais e equipamentos, bem, ainda, a parcela dos serviços relativos à mão-de-obra e respectivo BDI, serão pagos após a efetiva e completa aplicação dos materiais e instalação dos equipamentos.

1.4 - as notas fiscais/faturas deverão ser emitidas e entregues pela CONTRATADA à CONTRATANTE, para fins de liquidação e pagamento, até o dia 22 de cada mês, de forma a garantir o recolhimento das importâncias retidas relativas à contribuição previdenciária no prazo estabelecido na alínea "b", inciso I, artigo 30, da Lei nº 8.212/91.

1.4.1 - No caso de as notas fiscais/faturas serem emitidas e entregues à CONTRATANTE em data posterior à indicada no item anterior será imputado à CONTRATADA o pagamento dos eventuais encargos moratórios decorrentes.

1.5 - O pagamento mensal dos serviços somente poderá ser efetuado após a apresentação da nota fiscal/fatura atestada por servidor designado, conforme disposto no art. 67 da Lei nº 8.666/93, e verificação da regularidade da CONTRATADA junto à Seguridade Social - CND e ao Fundo de Garantia por Tempo de Serviço - CRF.

2. O pagamento da primeira fatura/nota fiscal somente poderá ocorrer, se acompanhada dos comprovantes dos seguintes documentos:

2.1 - Registro da obra no CREA;

2.2 - Matrícula da obra no INSS; e

2.3 - Relação dos Empregados - RT;

Palácio do Executivo - Av. Jarbas Passarinho, s/nº - Centro  
CEP: 68.215-000 - Curralinho - Pará



**ESTADO DO PARÁ**  
**PREFEITURA MUNICIPAL DE CURRALINHO**  
**COMISSÃO PERMANENTE DE LICITAÇÃO**

3. A CONTRATANTE reserva-se o direito de recusar o pagamento se, no ato da atestação, os serviços executados, os equipamentos ou os materiais fornecidos não estiverem em perfeitas condições de funcionamento ou de acordo com as especificações apresentadas e aceitas.

4. A CONTRATANTE poderá deduzir da importância a pagar os valores correspondentes a multas ou indenizações devidas pela CONTRATADA nos termos deste Contrato.

5. Nenhum pagamento será efetuado à CONTRATADA enquanto pendente de liquidação qualquer obrigação financeira e previdenciária, sem que isso gere direito a alteração de preços, compensação financeira ou aplicação de penalidade à CONTRATANTE.

6. Nos casos de eventuais atrasos de pagamento, desde que a CONTRATADA não tenha concorrido de alguma forma para tanto, fica convencionado que o índice de compensação financeira devida pela CONTRATANTE, entre a data acima referida e a correspondente ao efetivo adimplimento da parcela, será calculada mediante a aplicação da seguinte fórmula:

$$EM = I \times N \times VP$$

Onde:

EM = Encargos moratórios;

N = Número de dias entre a data prevista para o pagamento e a do efetivo pagamento;

VP = Valor da parcela a ser paga.

I = taxa de compensação financeira = 0,00016438, assim apurado:

$$I = \frac{(TX/100)}{365} \quad I = \frac{(6/100)}{365} \quad I = 0,00016438$$

TX = Percentual da taxa anual = 6%.

6.1 - A compensação financeira prevista nesta Cláusula será incluída na fatura/nota fiscal seguinte ao da ocorrência.

**CLÁUSULA DÉCIMA NONA - DA ALTERAÇÃO DO CONTRATO**

1. O presente Contrato poderá ser alterado, nos casos previstos no artigo 65 da Lei nº 8.666/93, desde que haja interesse da Administração da CONTRATANTE, com a apresentação das devidas justificativas, adequadas a este Contrato.

2. A CONTRATANTE poderá alterar unilateralmente este contrato nos seguintes casos:

Palácio do Executivo – Av. Jarbas Passarinho, s/nº - Centro  
CEP: 68.815-000 – Curralinho – Pará



**ESTADO DO PARÁ**  
**PREFEITURA MUNICIPAL DE CURRALINHO**  
**COMISSÃO PERMANENTE DE LICITAÇÃO**

2.1 - quando houver modificação do projeto ou das especificações, para melhor adequação técnica aos seus objetivos; e

2.2 - quando necessária a modificação do valor contratual em decorrência de acréscimo ou diminuição quantitativa de seu objeto, nos limites previstos no artigo 65 da Lei de Licitações.

**CLÁUSULA VIGÉSIMA - DO AUMENTO OU SUPRESSÃO DOS SERVIÇOS**

1. No interesse da Administração da CONTRATANTE, o valor inicial atualizado deste Contrato poderá ser aumentado ou suprimido até o limite de 25% (vinte e cinco por cento), conforme disposto no artigo 65, parágrafos 1º e 2º, da Lei nº 8.666/93.

1.1 - A CONTRATADA fica obrigada a aceitar nas mesmas condições licitadas os acréscimos ou supressões que se fizerem necessários, até o limite ora previsto, calculado sobre o valor contratado; e

1.2 - nenhum acréscimo poderá exceder o limite estabelecido nesta cláusula; e

1.3 - nenhuma supressão poderá exceder 25% do valor inicial atualizado do contrato, salvo as supressões resultantes do acordo celebrado entre as partes.

2. Em caso de supressão dos serviços, se a CONTRATADA já houver adquirido os materiais e posto no local dos trabalhos, estes deverão ser pagos pela CONTRATANTE pelos custos de aquisição regularmente comprovados e monetariamente corrigidos, podendo caber indenização por outros danos eventualmente decorrentes da supressão, desde que regularmente comprovados.

**CLÁUSULA VIGÉSIMA PRIMEIRA - DAS PENALIDADES**

1. O atraso injustificado na execução dos serviços ou o descumprimento das obrigações estabelecidas neste Contrato sujeitará a CONTRATADA à multa de 0,3% (zero vírgula três por cento) por dia e por ocorrência sobre o valor total deste Contrato, até o máximo de 10% (dez por cento), recolhida no prazo de 15 (quinze) dias, uma vez comunicada oficialmente.

2. Pela inexecução total ou parcial do objeto deste Contrato, a CONTRATANTE poderá, garantida a prévia defesa, aplicar à CONTRATADA as seguintes sanções:

2.1 - advertência;

2.2 - multa de 10% (dez por cento) sobre o valor total contratado, no caso de inexecução deste Contrato, recolhida no prazo de 15 (quinze) dias, contados da comunicação oficial;

Palácio do Executivo - Av. Jardas Passarinho, s/nº - Centro  
CEP: 68.815-000 - Curralinho - Pará



ESTADO DO PARÁ  
PREFEITURA MUNICIPAL DE CURRALINHO  
COMISSÃO PERMANENTE DE LICITAÇÃO



2.3 - suspensão temporária de participar em licitação e impedimento de contratar com a Administração da CONTRATANTE, pelo prazo de até 2 (dois) anos;

2.4 - declaração de inidoneidade para licitar ou contratar com a Administração Pública enquanto perdurarem os motivos determinantes da punição ou até que seja promovida a reabilitação perante a própria autoridade que aplicou a penalidade, que será concedida sempre que a CONTRATADA ressarcir a Administração pelos prejuízos resultantes e após decorrido o prazo da sanção aplicada com base no subitem anterior.

3. Pelos motivos que se seguem, principalmente, a CONTRATADA estará sujeita às penalidades tratadas no item anterior:

3.1 - pela não apresentação da apólice de seguro contra riscos de engenharia, conforme disposto na Cláusula Sexta;

3.2 - pelo atraso na execução da obra, em relação ao prazo proposto e aceito;

3.3 - pelo não cumprimento dos prazos estabelecidos no Cronograma Físico-Financeiro;

3.4 - pela recusa em substituir qualquer material defeituoso empregado na execução da obra, que vier a ser rejeitado, caracterizada se a substituição não ocorrer no prazo máximo de 5 (cinco) dias, ou no prazo para tanto estabelecido pela fiscalização, contado da data da rejeição; e

3.5 - pela recusa em refazer qualquer serviço que vier a ser rejeitado caracterizada se a medida não se efetivar no prazo máximo de 5 (cinco) dias, ou no prazo para tanto estabelecido pela fiscalização, contado da data de rejeição.

3.6 - pelo descumprimento de alguma das Cláusulas e dos prazos estipulados neste Contrato e em sua proposta.

4. Além das penalidades citadas, a CONTRATADA ficará sujeita, ainda, ao cancelamento de sua inscrição no Cadastro de Fornecedores da CONTRATANTE e, no que couber, às demais penalidades referidas no Capítulo IV da Lei n.º 8.666/93.

5. Comprovado o impedimento ou reconhecida a força maior, devidamente justificados e aceitos pela Administração da CONTRATANTE, em relação a um dos eventos arrolados no item 3 desta Cláusula, a CONTRATADA ficará isenta das penalidades mencionadas.

6. As sanções de advertência, suspensão temporária de participar em licitação e impedimento de contratar com a Administração da CONTRATANTE, e declaração de inidoneidade para licitar ou contratar com a Administração Pública poderão ser aplicadas à CONTRATADA juntamente com as de multa, descontando-a dos pagamentos a serem efetuados.



ESTADO DO PARÁ  
PREFEITURA MUNICIPAL DE CURRALINHO  
COMISSÃO PERMANENTE DE LICITAÇÃO



**CLÁUSULA VIGÉSIMA QUINTA - DO FORO**

1. As questões decorrentes da execução deste Instrumento, que não possam ser dirimidas administrativamente, serão processadas na Comarca do Município de CURRALINHO/PA, com exclusão de qualquer outro, por mais privilegiado que seja, salvo nos casos previstos no art. 102, Inciso I, alínea "d" da Constituição Federal.

2. E, para firmeza e validade do que foi pactuado, lavrou-se o presente Contrato em 3 (três) vias de igual teor e forma, para que suriam um só efeito, as quais, depois de lidas, são assinadas pelos representantes das partes, CONTRATANTE e CONTRATADA, e pelas testemunhas abaixo.

CURRALINHO/PA - PA, em \_\_\_\_\_ de \_\_\_\_\_ de \_\_\_\_\_

\_\_\_\_\_  
CONTRATANTE (MUNICÍPIO) e CONTRATADA(O)

TESTEMUNHAS:

1. \_\_\_\_\_

2. \_\_\_\_\_